ANO XXIX — RIO DE JANEIRO, QUARTA-FEIRA, 12 DE SETEMBRO DE 1956 — N. 8.640

Diario Carioca

☆ Fundador: J. E. DE MACEDO SOARES ☆

Diretor Presidente: Horácio de Carvalho Jr. — Diretor Redator-Chefe: Danton Jobim

IKE: OS EE. UU. NÃO ATACARÃO O EGITO

O DESEMBARGADOR ASSASSINADO

Nesta posição, foi encontrado o desembargador Toledo Piza, já morto pelos quatro tiros contra êle disparados pelo assassino ainda desconhecido

Assassinado a tiros o Presidente do Tribunal

Com quatro tiros de revólver, foi assassinado, ontem, cêrca das 14 horas, no interior do Tribunal de Justiça, em Niterói, o desembargador Toledo Piza, que presidia aquela alta côrte de Justiça do Estado do Rio.

O criminoso surpreendeu o desembargador em seu gabinete de trabalho, tendo desaparecido logo após deixar a sua vítima prostrada ao solo, sem que fôsse suspeitado por nenhuma das pessoas que se encontravam no Tribunal no momento em que se verificou o crime.

ESTARIA PRÊSO O ASSASSINO

Segundo informações colhidas em Niterói, acredita-se que o assassino do desembargador Toledo Piza já estaria prêso pela Polícia em local ainda ignorado pelo público. Desconhecia-se igualmente a sua identidade, havendo, contudo, rumores de que se trata do Secretário do Tribunal de Justiça, Agnaldo Figueiredo, que rompera com o desembargador, em virtude de um desentendimento havido alguns meses atrás.

Agnaldo, procurado pela Polícia, não foi encontrado em nenhum dos lugares que costuma frequentar. A criada de sua casa declarou que êle apresentava ontem de manhã um ar misterioso, parecendo também extremamente nervoso.

Interditado o Tribunal

Logo após ser encontrado o desbargador Toledo Piza morto em seu gabinete de trabalho, o Tribunal foi interditado a fim de que a perícia procedesse aos exames de praxe. Os primeiros exames constataram que a arma utilizada pelo criminoso é de calibre 32.

Consternação geral em Niterói

Desde o instante em que a população de Niterói tomou conhecimento do assassinato do desembargador Toledo Piza, uma verdadeira romaria tem acorrido ao Tribunal para visitar o corpo do juiz, que se encontra em câmara ardente no interior daquela alta côrte de Justiça. Nota-se consternação geral na população da capital fluminense, que foi colhida de surprêsa pela notícia do atentado que vitimou o Presidente do Tribunal de Justiça.

Membro da Academia

O desembargador Toledo Piza contava 52 anos de idade. Antes de ocupar o alto cargo de Presidente do Tribunal de Justiça do Estado do Rio, foi Chefe de Polícia e Presidente da Federação Fluminense de Desportos. Era membro da Academia Fluminense de Letras e professor de Direito Judiciário da Faculdade de Niterói.

O leitor encontrará no Magazine TUDO, que hoje está à venda em tôdas as bancas de jornais e revistas, importante entrevista exclusiva do sr. Augusto Viana, presidente da Confederação Nacional da Indústria, na qual é feito completo balanço da situação industrial do país. Fixando as bases de uma verdadeira política de industrialização, o entrevistado faz sérias revelações a propósito do estágio tecnológico que o Brasil atravessa, abordando, ainda, os temas relativos às questões dos investimentos públicos e privados, nacionais ou estrangeiros, à mão de obra qualificada e a outros aspectos da nossa evolução econômica. TUDO divulga, ainda, interessantes e momentosos assuntos nas suas seções de Política, Ciência, Arte, Teatro, Música, Economia, Finanças, Educação, Negócios, Imprensa, Cinema, Rádio, Televisão e Medicina. Na capa da edição de TUDO que se vê no clichê acima, figura o sr. Augusto Vianna.

Acertada a lei de imprensa

O líder do Govêrno afirmou que foram superadas as dificuldades dentro dos partidos situacionistas (Maioria e Minoria) em tôrno do problema da reforma da lei de imprensa. "Pensa — acrescentou — que existe clima para encaminhar um projeto de comum acôrdo com as diversas correntes situacionistas".

Quanto à atitude de vinte deputados do PSP, que subscreveram um manifesto contrário à reforma, assegurou o sr. Vieira de Melo que êsse pronunciamento se refere ao projeto de uma "lei coercitiva", hipótese que não ocorreu.

Lino concorda

O senador Lino de Matos, aliás, segundo informações do líder, depois de conhecer o projeto governamental, disse estar de acôrdo com êle por não representar o mesmo uma tentativa de coerção. Na mesma linha deverão seguir os demais pessepistas signatários do manifesto.

Pode publicar tudo

No seu contato habitual com a imprensa o líder Vieira de Melo respondeu ontem a algumas perguntas, entre as quais uma referente à atitude que tomariam as autoridades no caso de voltar a "Tribuna da Imprensa" a publicar o manifesto do sr. Carlos Lacerda e depois da declaração feita da tribuna pelos líderes governistas na Câmara e no Senado. Eis a resposta do sr. Vieira:

— Enquanto não vier decisão judicial, mesmo esta provocação seria tolerada.

(No mesmo instante informou-se ter o Supremo concedido a liminar do mandado de segurança requerido por aquêle vespertino).

— Quando virá o projeto?

— Só o Ministro da Justiça o pode dizer.

O sr. Vieira de Melo pediu que se fizesse uma retificação da declaração que há dias lhe atribuiu um matutino.

Retificação

"Interpelado sôbre o que se passara na reunião dos líderes com o Presidente da República — ditou o líder — excusei-me de comentar, alegando que os assuntos da referida reunião sòmente poderiam ser divulgados pelo Chefe do Govêrno. Posteriormente, interpelado sôbre declarações do sr. Juscelino Kubitschek a um vespertino, acrescentei, coerente com minha declaração anterior, que nada tinha a declarar a respeito".

(Conclui na 11ª página)

ONU existe para abolir a agressão

WASHINGTON, LONDRES e CAIRO, 11 (FP-DC) — "Criamos as Nações Unidas para abolir a agressão. Não me associarei a uma agressão" — declarou o presidente Eisenhower, na entrevista que concedeu à imprensa, na tarde de hoje, respondendo a perguntas sôbre se considerava possível os Estados Unidos entrarem numa guerra, solidários com a França e a Inglaterra, por causa da questão do Suez.

Acentuou Eisenhower que, sendo êle Presidente, os Estados Unidos só entrariam numa guerra caso o Congresso o decidisse "e tal eventualidade ocorreria sòmente em caso de flagrante agressão contra os Estados Unidos".

ADMITE O USO DA FÔRÇA

Declarou, no entanto, que se todos os meios pacíficos para ser resolvida a crise forem esgotados sem resultado, e se estivermos diante de uma agressão egípcia sob qualquer forma, os Estados Unidos reconheceriam que a Grã-Bretanha e a França não teriam outro recurso senão o uso da fôrça.

Sôbre a proposta de Nasser para uma nova Conferência, disse Eisenhower que ela não tem nenhum ponto concreto de partida. Entretanto, o Govêrno dos Estados Unidos está em consulta estreita com as nações afetadas pela crise do Suez, para determinar quais os pontos de vista norte-americanos e as medidas a tomar.

ENTENDIMENTOS FRANCO-BRITÂNICOS

O "premier" sir Anthony Eden anunciará amanhã (dia 12) nos Comuns os resultados precisos das conversações franco-britânicas. Simultâneamente, o sr. Guy Mollet, Presidente do Conselho da França, anunciará os mesmos resultados em Paris.

A impressão colhida em Londres é, no entanto, de que os governos da França e da Grã-Bretanha, de pleno acôrdo com o dos Estados Unidos, resolveram manter firmemente a política que tinham traçado para o caso do Suez.

RESISTIR A ATENTADOS

Ao proceder à leitura do comunicado conjunto franco-britânico, perante os jornalistas reunidos na Embaixada da França, o sr. Guy Mollet alteou a voz dando ênfase no trecho em que se afirmava a determinação de "resistir, por todos os meios apropriados, a qualquer atentado arbitrário aos direitos que resultam dos acordos internacionais". Êsse enunciado convence de que se torna improvável o recurso à ONU, mas, vão propor uma fórmula que permita vencer o impasse, e que tem uma boa contribuição do sr. Foster Dulles (embora ausente).

RELATÓRIO DOS CINCO

A Comissão dos Cinco apresentou, hoje à tarde, o seu relatório sôbre as conversações com o coronel Nasser, a respeito do futuro estatuto do Canal de Suez. Contém o documento o texto das comunicações trocadas entre o Presidente da Comissão, sr. Menzies e o presidente Nasser, desde 24 de agôsto até 9 do corrente. Revela que Menzies propôs a Nasser um encontro em Genebra, mas, declarou do que também a Comissão dos Cinco estava pronta a ir ao Cairo.

Na conclusão, diz o relatório: "Registramos que cumprimos a nossa tarefa de apresentar e explicar as propostas de Londres ao presidente Nasser. Todavia, no que concerne à substância dessas propostas, prossegue o relatório, lamentamos ter encontrado inquebrantável resistência no que concerne a qualquer contrôle ou gestão do funcionamento e do desenvolvimento do Canal, que seria exercido por um organismo, que não o Govêrno egípcio. Apesar de nossos esforços e da paciência de que demos provas, tivemos de ouvir constantemente frases tais como "colonialismo coletivo", "dominação" e "confisco", bem como ausência do desejo de discutir em base razoável. Como resultado, foram inteiramente rejeitadas as propostas das dezoito potências".

SAIDA DOS PILOTOS

O Conselho Administrativo da Companhia Universal do Canal de Suez comunicou aos pilotos estrangeiros que trabalham no Canal que está autorizado a paralisar seu trabalho, nos dias 14, ou 15 do corrente, segundo as necessidades de suas tarefas.

O Govêrno britânico, através do Foreign Office, declarou que compartilha do ponto de vista da Companhia segundo o qual não mais se justifica pressão sôbre os pilotos estrangeiros para que permaneçam nos seus postos.

O GABINETE BRITÂNICO

O Gabinete Britânico, reunido hoje, decidiu não pedir voto de confiança após o debate sôbre Suez, que se abrirá amanhã no Parlamento. Por seu turno, o Partido Trabalhista não apresentará moção de censura. Assim sendo, o Govêrno espera que a Câmara se pronuncie por voto unânime sôbre as raízes do problema e que não se tornaria praticável se pedido qualquer voto, que dividiria os partidos.

A NOTA EGÍPCIA

O Govêrno egípcio, depois de divulgar a sua nota convidando 50 países para uma nova Conferência e de fazer chegar seu convite aos governos estrangeiros, não tomou mais qualquer iniciativa de maneira precisa para a reunião imediata da mesma conferência. A imprensa egípcia registra somente que os países árabes e os da Conferência de Bandoeng aprovaram a proposta de Nasser.

PERTUBOU OS PLANOS

A crise do Suez perturbou os planos do coronel Nasser de viajar pelas capitais, de países orientais e de realizar eleições para constituição do Congresso, marcadas para outubro próximo. O sistema da nova Constituição egípcia determina que, após a formação da União Nacional (espécie de partido único) por decisão do Chefe do Govêrno, seriam registradas e aprovadas as candidaturas, dentre as quais os eleitores escolheriam os 350 membros da Assembléia. Nada disso foi feito até agora.

MENZIES EM WASHINGTON

O primeiro ministro australiano sr. Menzies, que presidiu à Comissão dos Cinco, anunciou seu propósito de passar uma semana nos Estados Unidos, depois de amanhã, quando de regresso ao seu país.

ALEXANDRIA FECHADA

A Administração Egípcia dos Pôrtos e Faróis anunciou que o pôrto de Alexandria será fechado tôdas as noites, de 12 a 15 do corrente, em consequência da realização de manobras da esquadra egípcia. Nenhum navio poderá entrar ou sair do pôrto, nesse período, entre às 16 horas e 10 minutos e às 3 horas do dia seguinte.

ÓPERA DE PEQUIM

Realizou-se ontem no Municipal a "première" (a rigor) da Ópera de Pequim que, na palavra do seu diretor-geral, sr. Tu-Chu-Nam, pretende exibir aos brasileiros uma amostra do que há de melhor na arte teatral chinesa. — Na foto um grupo de atores do conjunto chinês

Faz anos JK; adia a viagem

O presidente Juscelino Kubitschek de Oliveira está completando hoje o seu 55.º aniversário, que festejará na intimidade, havendo recusado qualquer comemoração pública.

Anunciou também ontem a Presidência da República que o presidente Kubitschek alterou seu anunciado programa de atividades, nesta semana, adiando para o dia 14 a inauguração do trecho pavimentado da Rodovia Rilo-Belo Horizonte, que estava programada para amanhã e transferindo para dezembro a sua visita ao Amapá, marcada para o dia 16.

O novo programa

Com essas mudanças, ficou assim fixado o programa presidencial: dia 14, pela manhã, o Presidente partirá de avião para Juiz de Fora, de onde seguirá, por automóvel, até Belo Horizonte, inaugurando trecho pavimentado da rodovia; no dia 15, pela manhã, irá de Belo Horizonte até o local das obras da Barragem das Três Marias — cuja inauguração oficial presidirá — regressando ao Rio à tarde.

Relator deferiu a liminar

O ministro Ribeiro da Costa, como relator do feito no Supremo Tribunal Federal, concedeu liminarmente o mandado de segurança impetrado pelos jornais "Tribuna da Imprensa" e "O Es-

(Conclui na 11ª página)

Roteiro do Egito (I)

Também para o Egito, Suez é vida ou morte

De EVANDRO CARLOS DE ANDRADE
Enviado especial do DIARIO CARIOCA

Três suarentos soldados egípcios aconchegados num ninho de metralhadoras são — à sombra da magnífica estátua de Ferdinand de Lesseps que estende a mão aos navios, indicando-lhes o caminho do Oriente — o único reflexo, visível à entrada ocidental do Canal de Suez, da grave crise internacional criada pela nacionalização da mais importante via marítima do mundo.

Atrás dêsses três soldadinhos, porém, e invisível a qualquer gênero de curiosidade estrangeira, o Egito concentra a maior parte do seu poderio militar, substituindo os 50.000 inglêses que, ao seu tempo, zelavam pela segurança do Canal, e visando a, de igual modo, manter a normalidade do seu funcionamento e atender ao lema de de Lesseps, inscrito numa placa jacente aos pés (de bronze) do criador de Suez: "Aperire terram gentibus".

NORMALIDADE MANTIDA

Até agora, êste objetivo foi atingido: desde o dia 26 de julho, data da nacionalização da Companhia Universal do Canal de Suez, o número de navios que transitam pelo Canal é, quase diàriamente, superior ao dos que, em igual período do ano passado, cumpriram o mesmo percurso.

A afirmação dêsse sucesso, naturalmente, é feita pelas autoridades egípcias que dirigem agora o canal, mas se faz merecedora de crédito para quem, durante dois dias inteiros e a metade de uma noite, ao desfilar rápido e incessante de navios de tôdas as nacionalidades pelo caminho dágua que liga o Ocidente ao Oriente.

ISMAILIA

A visita ao canal começa por Ismailia, pôrto central, às margens do Lago Timsah, e que está ligado ao Cairo por 150 quilômetros de excelente estrada. A cidade, tipicamente francesa (nela está a mansão onde morou Lesseps, residência atual do presidente do organismo criado pelo Govêrno egípcio para gerir o canal), apresente um aspecto de absoluta tranquilidade, que nem o fre-

(Conclui na 11.ª pag.)

PILOTOS TRANQUILOS

A porta do edifício da administração do canal de Suez, em Ismailia, pilotos de várias nacionalidades (inglêses, inclusive), nos trajes apropriados ao violento e imutável calor, palestram tranquilamente, alheios ao grave problema do qual êles são uma parte fundamental. — (Foto de Evandro C. de Andrade, exclusiva para o D.C.)

"SÃO PAULO"
COMPANHIA NACIONAL DE SEGUROS DE VIDA
DIRETORES
Dr. José Maria Whitaker
Dr. Erasmo Teixeira de Assumpção
Dr. José Carlos de Macedo Soares
Sede — Rua 15 de Novembro, 324 — São Paulo
Sucursal no Rio de Janeiro — Av. Rio Branco, 173 — 10.º andar

★ O homem e o cavalo ★

Quer queiram ou não queiram os seu inimigos ou detratores — o fato é que o sr. Assis Chateaubriand é o último remanescente extraviado do homem universal da Renascença. Não será fácil explicar como e porque êsse contemporâneo de Leonardo da Vinci veio fazer sua mais recente encarnação no agreste dos cafundós da Paraíba. Mas parece indiscutível que sua loucura genial veio através de *"genes"* desconhecidos, da transição do clássico ao moderno, para afinal surgir na terra inóspita que por sua vez o derramou pelos continentes que fazem a glória da civilização cristã.

Sem dúvida, o próprio do gênio é a improvisação, o inopinado, o surpreendente. Com Chateaubriand, porém, as fórmulas, por mais flexíveis que sejam, rompem-se na deflagração dos átomos da fantasia. Agora mesmo vemos o grande animador da aviação civil, o combatente da defesa da criança, o fundador do Museu de Arte de São Paulo, o formidável construtor da maior cadeia de jornais e rádios no país, e, mais do que isso, o alucinado introdutor no país, da TV, que vai ser num futuro próximo a sucessão de elos da unidade da vida nacional, a fórmula definitiva da conexão espiritual do povo brasileiro. Pois bem, êsse homem das alturas, inclusive nas vertigens do amor — por certo induzido em êrro — está comandando contra o *turf* e o cavalo puro-sangue uma campanha de publicidade que se parece com uma *chantage* como duas gotas dágua.

Em primeiro lugar, não há possibilidade de um homem da classe de Chateaubriand ignorar o que é o *turf* no mundo civilizado, a massa de interêsses a êle ligada, as suas repercussões na moda, no comércio, no turismo — tudo sem tocar no cavalo, ramo da zootécnica, animal de *sport*, de guerra, de trabalho, cuja raça, em contínuo aperfeiçoamento, é hoje a glória da criação dos *gentlemen-farmers* britânicos.

A essência do *sport* nas carreiras encontra-se na tradição mais antiga dos criadores. A aposta nasceu do primeiro galope. O *book-maker* evoluiu da disputa privada às regras do jôgo público. O *pari-mutual*, mais do gôsto europeu por suas facilidades e garantias, forneceu os recursos monetários para a formação das grandes famílias hípicas que hoje, nos Estados Unidos, na França, na Itália e na República Argentina, competem com os britânicos no aperfeiçoamento das linhagens.

Todavia, não careceríamos de andar pelo mundo culto para mostrar o que vai de fôrça, beleza e riqueza no espetáculo hípico. Bastaria olharmos para o que já possuímos no país, inclusive o *haras* mais próximo do equador, desmentindo a incompatibilidade da raça com o clima. Chateaubriand não enxerga numa tarde do grande prêmio "Brasil", dos grandes prêmios de Longchamps ou de Epson senão umas sórdidas espeluncas de jôgo bancado, baiucas de espoliação que só merecem a rasura do fisco ou a intervenção da polícia.

Sem dúvida, as rendas das percentagens do *sport* são grandes, mas não tanto que sobrem para as múltiplas aplicações técnicas e sociais que as solicitam. Se Chateaubriand quisesse visitar a cidade da Gávea com seus milhares de habitantes, que fazem da corrida a glória profissional; se quisesse estudar os balanços e orçamentos preenchidos sem dor pelas multidões esportivas, verificando que todo aquêle dinheiro passa pelas mãos de seus dirigentes sem deixar o rastro de um centavo — por certo, invertendo as alavancas, passaria a pedir à imprensa, ao rádio, ao cinema e à televisão que contribuissem, cada um na medida de suas fôrças, para o triunfo definitivo do cavalo puro-sangue no Brasil.

J. E. DE MACEDO SOARES

Rêde de sílos em 8 meses: desejo de JK

Uma rêde de pequenos silos coletores, desmontáveis e de transporte fácil de um para outro ponto, e com capacidade total de armazenamento de 200 mil toneladas, será instalada dentro de 8 meses (segundo desejo do Presidente da República) na própria região produtora, com a finalidade precípua de amparar a lavoura tritícola.

Tendo ainda como função a coordenação do transporte da safra entre as fontes de produção e os centros de distribuição ou de transformação no litoral, essa rêde não colide com a outra, financiada pelo Banco Nacional do Desenvolvimento Econômico, que compreende silos elevados e com grande capacidade de armazenamento.

CONSTRUÇÃO INICIADA

Segundo determinações do Presidente da República, a construção dessa pequena rêde teve início imediato, a fim de resolver, dentro do mais breve tempo possível, o problema da ensilagem e armazenamento, melhorando, ao mesmo tempo, a produção, diminuindo assim a evasão de divisas, com a compra do produto estrangeiro.

507.331 carros já importou o Brasil

A importação brasileira de automóveis desde 1910, quando pela primeira vez figurou nas estatísticas do comércio internacional, até 1954, perfez o total de 507.331 unidades importadas, que nos custaram, ao todo, perto de 9 bilhões de cruzeiros.

A informação, contida em "Flagrantes Brasileiros", publicação do IBGE, acrescenta que o recorde de importações foi batido em 1951, quando chegaram ao Brasil 48.055 automóveis.

Construção de enorme petroleiro para a "Bethlehem Steel Co."

NOVA YORK, 11 (FP) — A "Transoceanic Marine Inc.", agente do armador grego Stavros Niarchos, anunciou a conclusão de um contrato com as aciarias Bethlehem Steel Co.", para a construção de um petroleiro de 65.000 toneladas.

Esse petroleiro, que será, segundo a "Transoceanic Marine", o maior que já mais construiu um estaleiro naval americano, custará mais de 16 milhões de dólares.

Carta de sugestões ao Ministro dão alunos do CNIEA

Técnicos e jornalistas (35) que concluíram o Curso Nacional de Informação de Extensão Agrícola, iniciativa do Instituto Inter-americano de Ciências Agrícolas (Costa Rica), apresentaram-se ao Ministro da Agricultura, em companhia do professor Alejandro Mac Lean, e fizeram-lhe entrega de uma Carta de Sugestões, firmada após o encerramento do Curso.

A Carta sugere, inicialmente, a organização de um programa nacional de extensão agrícola, sob comado único, capaz de melhor vir a atender os interêsses do homem do campo, tendo o ministro Ernesto Dornelles prometido examinar o assunto com a melhor boa vontade, dentro do programa traçado pelo Govêrno.

A CARTA DE SUGESTÕES

O deputado Aarão Steinbruch apresentou projeto de lei estendendo a jurisdição das Juntas de Conciliação e Julgamento do Distrito Federal aos municípios de Duque de Caxias, São João de Meriti, Nilópolis e Nova Iguaçu, do Estado do Rio.

Justificando a proposição acentua o representante fluminense que naqueles municípios a Justiça do Trabalho está conferida ao juiz de direito. Entretanto, em face dos numerosos feitos cíveis e criminais, a decisão das questões ligadas à legislação do trabalho sofrem grandes delongas. Sendo tais municípios considerados subúrbios do Rio de Janeiro, nada mais razoável do que estender aos órgãos da justiça trabalhista do Distrito Federal, sua jurisdição àquelas localidades.

Ampliação do S.I.A.

Outro ponto mencionado na Carta objetiva o aparelhamento do Serviço de Informação Agrícola, para que possa ampliar suas atividades, promovendo também a publicação de uma série didática de extensão agrícola, um manual de estilo, uma bibliografia sôbre o assunto, uma série popular de folhetos, uma revista e a confecção de filmes e diafilmes, bem como a elaboração e a avaliação de programas de extensão rural. Após sugerir deva ser feita, sempre que necessária, a arregimentação de pessoal especializado em centros associativos, referiu-se, ainda, o documento apresentado ao titular da Agricultura à instituição de uma reforma agrária como indispensável à elevação do nível de vida no meio rural e ao êxito dos tratados de extensão.

Importou o Brasil 5.680 tons de livros por Cr$ 566 milhões

Escolhendo, por motivos que preferiu manter ocultos, o período de 1937/39 para comparar com o de 1953/55 no que se refere à importação de livros, a Agência Nacional distribuiu ontem uma nota informando esta sua importante descoberta: o Brasil, nos dois últimos anos, importou volume de livros quatro vêzes maior que no biênio 37/39.

Pelos cálculos da AN, na medida em que o volume das importações quadruplicou-se (de 1.938 toneladas para 5.680), pagou-se cêrca de 22 vêzes mais que no primeiro período comparado — (22 milhões para 566 milhões de cruzeiros) — desproporção que, se implica na afirmação de crescimento do nível cultural brasileiro, funciona inversamente quanto ao nível monetário do país.

"RESULTADOS INTERESSANTES"

Acrescenta a nota da Agência Nacional que o confronto dos dois períodos "acusa resultados interessantes", como, por exemplo: "Países que não figuravam senão escassamente entre os exportadores de livros estão agora na lista dos nossos principais fornecedores". Informa, então:

"E' o caso da Espanha, nosso terceiro fornecedor em 1953/55, com 875 toneladas e um virtual ausente em 1937, só vindo a aparecer em 1939, com 17 toneladas.

"A Argentina passou de pouco mais de uma tonelada para 451 em 1953. E o México, que não estava incluído entre os vendedores, surge no último triênio com 102 toneladas.

"A importação de livros da França aumentou de 118 para 928 toneladas. Da Alemanha, de 59 para 369 toneladas e da Grã-Bretanha de 100 para 258 toneladas".

USA, ainda em primeiro

Os Estados Unidos, nosso principal fornecedor em 1937 (329 toneladas) mantêm ainda essa posição: 1.184 toneladas em 1953. Portugal, que também ocupava o primeiro lugar, com 329 toneladas em 1937, desceu para o quarto lugar.

As importações do Japão e da Itália não refletem grande impulso quanto ao volume. O primeiro passou de 302 para 364 toneladas e a segunda de 101 para 113 toneladas.

Emboscada rebelde

ARGEL, 1. (F.P.) — Um destacamento das fôrças da ordem caiu em emboscada rebelde ontem à noite, em Novi, nas proximidades de Cherchell. Foram assinaladas perdas do lado das fôrças da ordem.

Militares irão sem espôsa

As espôsas de militares não mais terão passagens gratis para acompanharem os maridos que se deslocam da sede da Guarnição para a sede da Região, a fim de ser inspecionado pela Junta Militar de Saúde.

A decisão, tomada pelo general Teixeira Lott, resultou de uma consulta feita pela Diretoria de Transporte e se baseou no capítulo XXVII, do Título III do Código de Vencimentos e Vantagens dos Militares.

Sòzinhos

Pela resolução, em caso de deslocamento de militares para os efeitos do art. 46, letra e, da lei do Movimento de Quadros, as senhoras de militares não terão suas passagens pagas pelo Estado.

Nova reunião para combater os vales sêcos

Uma nova reunião para ultimar as providências administrativas necessários ao início imediato dos trabalhos de desenvolvimento econômico dos vales sêcos do Nordeste (especialmente dos de Açu e Apodi, no R. G. do Norte) será realizada amanhã segundo providências determinadas pelo Presidente da República e de acôrdo com recomendações do Encontro dos Bispos do Nordeste. Estão previstos, entre outros, serviços de irrigação, de extensão agrícola, de defesa sanitária das populações locais e de aproveitamento de lençóis freáticos.

Para assentar as medidas finais destinadas à realização do plano, que vista a fixar, na zona do Baixo Piranhas; numerosas famílias de pequenos lavradores nordestinos, houve ontem uma reunião no gabinete do Diretor da Divisão do Fomento da Produção Vegetal, do Ministério da Agricultura, presentes técnicos e representantes dos órgãos governamentais que vão participar do empreendimento. Foi essa a terceira reunião efetuada, complementando-se os estudos feitos em Mossoró.

MEDIDAS PROGRAMADAS

Assim, e dentro de breves dias, como ficou estabelecido, começarão os seguintes trabalhos: 1) instalação e funcionamento de patrulhas móveis de irrigação para atender os agricultores daquelas várzeas; 2) formação de núcleos irrigatórios em áreas nunca inferiores a 20 hectares, nas quais a água chegue com facilidade, e os demais fatôres sejam favoráveis à criação de pequenas comunidades rurais; 3) serviços de defesa sanitária dessas comunidades; 4) preparo de líderes rurais para orientação dos novos núcleos, e 5) instalação de conjuntos de motobombas nas várzeas do Baixo Piranhas, objetivando melhor aproveitamento dos lençóis freáticos e das águas permanentes dos rios Açu e Apodi.

Órgãos executores

Todos êsses trabalhos serão realizados pela DFPV, com a cooperação do Departamento Nacional de Obras Contra as Sêcas, Departamento Nacional de Estradas de Rodagem, Departamento Nacional de Endemias Rurais, Fundação da Casa Popular, Instituto Nacional de Estudos Pedagógicos, Serviço Especial de Saúde Pública, Campanha de Educação Rural e Serviço Social Rural. Os representantes dêsses órgãos compareceram à última reunião, no gabinete do diretor da DFPV, a que estiveram presentes, também, o diretor-geral do DNPV, sr. Kurt Repsold, e dom Eliseu Mendes, bispo de Mossoró e representante do Govêrno do Rio Grande do Norte.

Amanhã, quinta-feira, haverá nova reunião para ultimar as providências administrativas necessárias ao início imediato dos trabalhos.

Técnico da Unesco vai procurar lençóis d'água no Nordeste

Perfurações no solo do Nordeste para a descoberta de lençóis subterrâneos de água potável, os quais, localizados, resolveriam parte do problema das sêcas nas populações de cidades e vilarejos, serão agora realizados pelo técnico da UNESCO, sr. Etiene Stretta, que, para cumprir êste programa, embarcou ontem para Recife.

O sr. Etienne Stretta já realizou trabalho idêntico na Turquia, razão pela qual foi incumbido pelo Departamento de Assistência Técnica da UNESCO de estudar o subsolo brasileiro nas regiões sêcas.

MISSÃO MAIS DIFÍCIL

Quando de sua viagem para o Brasil o sr. Etienne Stretta declarou, em Paris, que a tarefa que o aguardava no Brasil constitui trabalho de envergadura bem maior que aquêle que realizou na Turquia, onde, aliás descobriu enorme quantidade de água no subsolo.

Primeiros entendimentos

Em Recife o sr. Etienne Stretta já entrou em contato com as autoridades locais e com o Banco do Nordeste, a fim de, em seguida, ao cumprimento de sua missão, o trouxe ao Brasil.

Mala aérea para o "Duque de Caxias"

Será fechada, no próximo dia 14, às 18 horas, a mala aérea para o navio escola "Duque de Caxias", destinada ao pôrto de Roterdam. As correspondências deverão ser entregues até às 17 horas, no mesmo dia, na Divisão Postal.

Vários países financiarão a guarda nacional jordana

CAIRO, 11 (F.P.) — A conferência militar de Ryad, ultimada ontem, decidiu entre outras medidas o estabelecimento de um orçamento para manter a guarda nacional jordana, cujas despesas deverão ser divididas entre a Jordânia, o Iraque, a Arábia Saudita, a Síria, o Líbano e o Egito — anuncia a Agência Egípcia do Oriente Médio. Nessas condições a defesa da Jordânia é financiada de um lado pel: Grã-Bretanha, país que, em virtude de acôrdo anglo-jordano, fornece um subsídio destinada à Legião Arabe, e, por outro lado, pelos Estados da Liga Arabe que doravante pagarão a manutenção da guarda nacional.

Nos Quatro Cantos do Mundo

Seguiu para Pretória o novo Embaixador dos Estados Unidos

CAIRO, 11 — (FP) — O sr. Henry Byroade, Embaixador dos Estados Unidos no Cairo, partiu da Capital egípcia para Nairobi, a caminho da União Sul-Africana, onde assumirá suas novas funções como Embaixador dos Estados Unidos em Pretória.

RECEBIDO POR NASSER

O sr. Byroade foi recebido mais uma vez, pelo presidente Nasser. Essa visita pareceu aos observadores tanto mais digna de ser revelada, quanto êle já apresentara suas despedidas ao coronel Nasser no sábado próximo.

Ao deixar o Cairo, o sr. Byroade fêz entrega, à imprensa, de uma declaração particularmente calorosa para o Egito.

O Embaixador americano declarou, especialmente: "Deixo o Egito com a sensação de abandonar uma segunda pátria, e formulando os sinceros votos para que o povo egípcio e todo o Oriente-Médio sigam o caminho que conduz à paz, à segurança e ao progresso nacional, que estabelecerão laços mais estreitos entre nossos povos".

Prosseguindo em têrmos elogiosos para o presidente Nasser, o sr. Byroade acrescentou: "Lançando um olhar para trás, na experiência de minha estada no Egito, devo prestar homenagem à contínua cortezia, e à confiança que me foram testemunhadas pelo presidente Nasser, e pelos membros de seu Govêrno. Mesmo quando nossos pontos de vista não coincidiam, sempre nos foi possível a troca de idéias, numa atmosfera amistosa de mútuo respeito e de boa vontade".

O presidente Nasser, numa prova de sua estima, ofereceu ao sr. Byroade uma cigarreira de prata, e seu retrato com dedicatória.

O Embaixador americano espera passar uma ou duas semanas em Kenya, onde participará de uma caçada.

Discurso de Pio XII prescrevendo "a moral médica"

HAIA, 11 — (FP) — O papa Pio XII, por motivo do VII Congresso Internacional dos Médicos Católicos, abordou em discurso divulgado pela Rádio do Vaticano e pela Rádio Holandêsa a "moral médica e o direito médico".

SOMA DE DIREITOS

Sem entrar em longas considerações teológicas, declarou o Santo Padre: "Desejaríamos repetir e confirmar o que afirmamos frequentemente e o que os nossos predecessores jamais deixaram de inculcar: o direito à vida, o direito aos cuidados que lhe são necessários, o direito de ser protegido o indivíduo dos perigos que o ameaçam, o direito que recebe imediatamente do Criador, não de um homem, nem de grupos de homens, não do Estado ou de grupos de Estados, nem de qualquer autoridade política".

Entrando em seguida no âmago do assunto, Pio XII afirmou: "Pode-se dizer, de maneira certa, que a moral médica e o direito médico são senhores nos respectivos domínios e não admitem a intrusão de outrem. Mas isso apenas é verdade em parte porque o direito positivo somente tem valor e fôrça executória na medida em que é reconhecido por Deus, última e suprema fonte de qualquer direito. Deus, por outro lado, jamais pode apoiar com a sua autoridade uma lei que o contradiz, isto é, que contradiz a ordem moral que êle mesmo instaurou e tornou obrigatória. Segue-se que o direito médico está subordinado à moral médica que exprime a ordem moral de Deus".

Prosseguiu o Papa: "O direito médico, pois, jamais pode permitir que o médico ou o paciente pratiquem a eutanásia direta. Isto vale igualmente para a supressão direta do feto e os atos médicos que contradizem a lei de Deus claramente manifestada. Em tudo isso o direito médico não tem autoridade alguma e o médico não é obrigado a dar-lhe obediência. Muito ao contrário, deve o médico deixar de considerá-lo. Que o médico não resolva segundo os seus gostos subjetivos ou o seu capricho, menos ainda concordando ou e adaptando a pedidos ou desejos imorais! Que siga a sua consciência esclarecida por normas objetivas e pense em Deus, ao qual deverá prestar contas!"

Concluindo, o Soberano Pontífice regozijou-se com a colaboração internacional que ilustra o Congresso, acentuando: "Tenho particular motivo para louvar a vossa associação internacional e desejar que ela progrida. E que constituis uma associação de médicos católicos. Certamente não dispondes, como católicos, de um conhecimento médico particular, mas tendes a vossa maneira própria de considerar os problem sada vossa profissão".

Pio XII dirigiu a todos os participantes a sua bênção apostólica.

Resenha Internacional

Desmentido britânico

LONDRES, 11 (F.P.) — "Não existe acôrdo de espécie alguma entre a Grã-Bretanha e Israel, tendo em vista a utilização de bases na Palestina", declarou um porta-voz do Foreign Office desmentindo assim notícia publicada naquele sentido.

Reunião petrolífera

LONDRES, 11 (FP) — A construção de docas capazes de receberem petroleiros de 100.000 toneladas, no pôrto de Milford Haven (País de Gales), será estudada sexta-feira, pelos representantes dos principais grupos petrolíferos britânicos, que se reunirão em Londres.

Em atividade o Etna

CATANIA, 11 (F.P.) — Estão escapando, desde a noite de ontem, espessas colunas de fumaça da cratera do Etna, observando-se ligeiro recrudescimento da atividade marginal desse vulcão. O fenômeno foi particularmente notado durante a noite. São esporádicas as emissões de fumaça e ocorrem com a frequência de dez a quinze por minuto.

Homenagem a Portugal

PARIS, 11 (ANI) — E' dedicado à Portugal o último número da conhecida revista francesa de cultura "Visage du Monde". Além de numerosas e atraentes gravuras, a revista inclui artigos sôbre Portugal de interêsse e oportunidade, assinados por conhecidos escritores e jornalistas.

Paz duradoura

WASHINGTON, 11 (FP) — "Devemos alargar tôdas as frestas da cortina de ferro a fim de facilitar a compreensão internacional e chegar a uma paz duradoura", declarou hoje o presidente Eisenhower numa alocução perante um grupo de personalidades do mundo de negócios, que havia convocado à Casa Branca a fim de estimulá-los a aumentar os contatos de pessoa a pessoa, entre todos os países.

Tráfico de escravas

GENEBRA, 11 (F.P.) — Os representantes diplomáticos do Perú e Israel assinaram ontem a convenção suplementar para a abolição da escravidão, do tráfico de escravas e das instituições e práticas análogas à escravidão, o que eleva a 33 o número dos Estados signatários dessa convenção, cujo texto foi elaborado por uma conferência realizada nesta cidade a 13 de agôsto último.

Viagem Moscou

TOQUIO, 11 (F.P.) — O Gabinete japonês aprovou a princípio de uma viagem do primeiro ministro Hatoyama a Moscou a fim de reiniciar as conversações soviético-japonêsas, interrompidas por duas vêzes.

Proêsa do "Caravelle"

PARIS, 11 (F.P.) — Mil quatrocentos e oitenta quilômetros em uma hora e 58 minutos, ou seja a velocidade horária de 752 quilômetros, — eis a "performance" realizada ontem pelo bi-reator comercial francês "Caravelle" no percurso [illegible] Oran.

Influirão na economia do Irã os novos campos petrolíferos

TEERA, 11 — (FP) — "A descoberta dos campos petrolíferos da região de Ghome terá uma influência favorável no futuro da nossa economia", declarou o Xá do Irã, notadamente, por ocasião da visita feita ontem ao poço Alborze.

EXPLORAÇÃO COM INDEPENDÊNCIA

Prosseguiu o soberano: "A exploração dessas jazidas deve ser feita com tôda a independência pela Sociedade Nacional Iraniana de Petróleo, a qual deve esforçar-se para satisfazer as necessidades internas e encontrar mercados no exterior".

O discurso do soberano foi acolhido com muito interêsse nesta capital, onde haviam circulado rumores de que o Govêrno iraniano alimentava a intenção de entregar ao Consórcio Internacional a exploração do petróleo de Ghome. Nessas condições, graças à nacionalização do petróleo em todo o território do Irã, êste país, pela primeira vez na sua história, explorará independentemente o seu petróleo.

CONTRA A FÔRÇA

TEERÃ, 11 (FP) — "Somos contrários a uma ação de fôrça na solução do conflito de Suez", declarou o doutor Ali Gholi Ardalan, Ministro do Exterior do Irã e membro do "comitê dos cinco" no chegar de regresso à esta capital.

"Nosso papel era o de expôr ao presidente Nasser a proposta Dulles, aprovada pelos 18 países na Conferência de Londres. Não tínhamos poder nem direito de aceitar ou repelir uma proposta egípcia para a solução do conflito. Na minha visita a Nasser, que durou uma hora, expliquei-lhe que se o projeto Dulles não garantisse a soberania egípcia sôbre o Canal, o Irã jamais o teria apoiado. O "Comitê dos Cinco" desempenhou seu papel de maneira louvável e o Irã é partidário de uma solução pacífica na questão de Suez. Mas se a questão tiver que ser levada às Nações Unidas, apoiaremos o projeto, pois temos confiança nessa organização internacional".

NECESSIDADES MILITARES

TEERÃ, 11 (FP) — Os generais norte-americanos Peaxins Mac Guare, subsecretário de Estado da Defesa, e Dudley Charp subsecretário da Aeronáutica, chegaram hoje a esta capital, onde manterão conversações com o Ministro iraniano da Guerra. O objetivo dessa viagem, noticia-se em Teerã, é o estudo das necessidades militares do Irã.

Edmund Muskie eleito Governador do Estado de Maine

PORTLAND (Maine), 11 — (FP) — O Partido Democrata conseguiu eleger seu candidato ao cargo de Governador do Estado do Maine, sr. Edmund Muskie.

DOBROU A MAIORIA

Segundo os resultados conhecidos de 608 em 630 seções eleitorais, o sr. Muskie conta com 171.753 votos contra 120.042 para o seu adversário. Isso quer dizer que o sr. Muskie, eleito pela primeira vez em 1954 dobrou a sua maioria no pleito anterior.

Essa eleição se reveste de grande importância porque o Estado do Maine é republicano por tradição. O sr. Muskies é o primeiro Governador reeleito para um mandato depois da guerra de Secessão.

Numa carta no jornal local, o presidente Eisenhower havia pedido aos eleitores do Maine que votassem nos candidatos republicanos.

O sr. Adlai Stevenson, a quem informavam os resultados obtidos por seu partido, no Maine, disse que essa eleição mostrava que "a corrente favorável ao Partido Democrata ganhava em fôrça. Os republicanos — recordou — sempre gostaram de constatar que "onde vai o Maine vai a Nação". Se assim fôr, as perspectivas parecem muito boas para o Partido Democrata".

SEGUNDO TRIUNFO

PORTLANI Maine, 11 (FP) — Pela segunda vez consecutiva o Estado do Maine, tradicionalmente republicano, elegeu ontem um governador democrata. Efetivamente, os resultados conhecidos de 514 das 630 circunscrições dão 101.874 votos ao sr. Edmund Muskie, Governador democrata anterior, contra 80.534 ao seu adversário republicano. Contràriamente, os três candidatos republicanos à Câmara dos Representantes estão vencendo os democratas.

EDUCAÇÃO FLORESTAL

O Secretário de Educação da Prefeitura, sr. Benjamim Albagli, foi ontem convidado por representantes da Campanha de Educação Florestal para participar das solenidades a serem realizadas no dia 21 próximo, "Dia das Árvores", escolhido como data da campanha. O sr. Albagli prometeu irrestrito apoio à iniciativa, inclusive no que se refere ao concurso "Dêem Árvores ao Brasil", iniciativa do DIARIO CARIOCA e agora oficializado pelo Ministério da Agricultura como parte integrante da Campanha de Educação Florestal. — Na foto, o Secretário de Educação e a comissão que o visitou

Proibido pescar 3 dias

Hoje, amanhã e depois de amanhã estão interditadas à pesca, das 8 às 11 e meia horas, as áreas compreendidas entre os meridianos que passam pela Ponta do Marisco e o Pontal de Sernambetiba, e nos dias 14 e 17 do corrente, das 13 às 16 horas, entre os alinhamentos Fortaleza de Santa Cruz-Ilha do Pai e a mesma fortaleza e as Ilhas Cagarras.

A informação é dada pela Divisão de Caça e Pesca, do Ministério da Agricultura, em obediência a instruções procedentes do Ministério da Guerra, porque nessas horas e dias serão realizados nos referidos locais exercícios de tiro real.

Justiça carioca no E. do Rio

O documento, além do que ficou dito, sugere a instituição de cursos de extensão nos seus diferentes níveis e a inclusão dessa disciplina nos currículos das escolas de ensino agrícola e veterinário, como ainda a inclusão do ensino de técnicas de divulgação rural no currículo dos cursos de jornalismo. Também a articulação do órgão de comando único com as entidades que já efetuam trabalhos de extensão e com institutos de pesquisas, estações experimentais e outras, tendo por fim levar ao agricultor os resultados de estudos e pesquisas.

Fomento à pesca: acôrdo

Como consequência do acôrdo de caça e pesca, em fase de conclusão, entre os govêrnos da União e de Minas Gerais, um programa de fomento à piscicultura será executado naquêle Estado sob a direção de um técnico da Divisão de Caça e Pesca do Ministério da Agricultura.

Ainda recentemente, a convite da Companhia Morro Velho, estiveram em Nova Lima representantes dêsse Ministério e da Secretaria da Agricultura do Estado estudando e debatendo o plano geral a ser executado que conta com o apoio de entidades governamentais e particulares.

Peixes em 22 reprêsas

O plano implicará, de início, na distribuição de alevinos, especialmente de "tucunaré", "truta" e "black-bass", em vinte e duas represas do Estado, de preferência nas águas circunvizinhas a Belo Horizonte. Prevê igualmente a construção imediata, em terreno cedido pela prefeitura da Capital mineira, da 1a. Estação de Piscicultura do Estado, bem como a utilização de lagôas existentes em terrenos particulares, como aquelas situadas em Morro Velho.

Custo de vida subiu em 6 meses 13,5%; no Rio índice maior

O consumidor carioca, dentre todos os demais moradores de capitais brasileiras, é o que paga preços mais caros, necessitando, para manter o mesmo nível de vida que tinha em 1948, gastar cêrca de 4,2 vêzes mais atendendo desta forma à elevação de 13,5% registrada ontem em nota do IBGE apenas no primeiro semestre do presente ano.

Em sete capitais brasileiras, conforme ainda o IBGE, o custo de vida registrou altas superiores a 25% no curso, também, do primeiro semestre de 1956, em relação às taxas de dezembro de 1955. De acôrdo com as estatísticas, os índices mais elevados registraram-se em Macapá (35,8%), Teresina (27,1%), Pôrto Alegre (25,6%), Belém (23,7%), João Pessoa (22,5%), São Paulo (20,6%) e Vitória (20,1%).

ÍNDICES DIVERSOS

Os índices registrados pela Prefeitura de São Paulo para o aumento do custo de vida em sua cidade registraram uma alta de apenas 12,4%. Por sua vez, a evolução dos preços segundo índices econômicos da Fundação Getúlio Vargas, apresenta-se diferente da do SEPT, acusando para o Distrito Federal a alta de apenas 10,4%.

CARIOCA, O PIOR

O consumidor de Florianópolis ou de Teresina, onde os preços subiram, nos últimos oito anos, menos de três vêzes, pode viver em condições de confôrto semelhantes à do habitante da Capital da República, despendendo, apenas, respectivamente, 63,6% e 68% do orçamento do carioca.

Adidos navais visitam o Norte

Seguirão hoje, via aérea, com destino ao Norte e Nordeste do país todos os adidos navais, em visita aos estabelecimentos e bases subordinados aos 2.o, 3.o e 4.o Distritos Navais. Nessa visita, os adidos que estarão em companhia do comandante Hildegardo de Noronha Filho, terão oportunidade de apreciar o desenvolvimento das obras que estão sendo realizadas a cargo da comissão de construção de bases navais.

Pastores albaneses refugiam-se em território grego

ATENAS, 11 (F.P.) — Anuncia a Agência de Atenas que 60 pastores nômades albaneses se refugiaram em território grego, na região montanhosa de Grammos, no dia 5 do corrente, trazendo os seus rebanhos, ou sejam mil carneiros, aproximadamente, e outras cem cabeças de gado. As autoridades gregas obrigaram êsses pastores a acampar nas proximidades da cidade de Konitsa à espera de uma decisão a respeito do caso.

Astrônomos de todo o mundo estudarão Marte na Espanha

IBIZA, (S.E.I.) — Os srs. G. P. Juiper e Kaplam, astrônomos norte-americanos estão sendo esperados nesta cidade. Em Ibiza unir-se-ão aos seus colegas de outros países que atualmente realizam estudos acêrca do Planeta Marte.

RÁDIO COPACABANA
ZYP – 20 Ondas Médias – 860 Kcs.
ZYP – 27 Ondas Curtas – 4.965 Kcs.
APRESENTA
às
2.as, 4.as e 6.as Feiras
das
22 ÀS 23 HORAS O
TRADICIONAL PROGRAMA
CONVERSA EM FAMÍLIA
com TIO KURT

COMISSÃO: REFORMA ACELERADA

JK cria grupo de trabalho para indústria pesada

O presidente Juscelino Kubitchek recomendou a constituição no Conselho do Desenvolvimento, de um Grupo de Trabalho para a Indústria de Material Elétrico Pesado", indicando para integrá-lo o general Carlos Berenhauser (presidente) e srs. João Batista Pinheiro (coordenador), Edwaldo Correia Lima, John R. Cotrim, Sidnei Latini e Mário Pimentel de Bitencourt Leal.

A decisão do Presidente da República constou do seu despacho de ontem no relatório da Comissão de Indústria Pesada, que lhe foi encaminhado pelo Secretário-Geral do Conselho do Desenvolvimento e que foi realizado em virtude de determinação do sr. Juscelino Kubitschek.

LEVANTAMENTO

No seu relatório a Comissão de Indústria Pesada se refere a levantamento que fêz das necessidades nacionais no que toca às indústrias pesadas mecânica e elétrica e cita vários empreendimentos, em fase de instalação — entre êles a indústria mista de mecânica e caldeiraria, em instalação nas proximidades de Taubaté, São Paulo e que atenderá a um décimo das nossas necessidades em suas especialidades.

GRANDES EQUIPAMENTOS

Organizou, ainda a Comissão um conjunto de diretrizes para implantação da indústria de material elétrico no país. Observa, a propósito, que o Brasil marcha para a potência geradora instalada de cinco milhões de kw em 1.960, e 8 milhões em 1.965, apesar do que não possuímos uma indústria própria de grandes equipamentos como turbinas, geradores e aparelhagem de alta tensão.

CENTRAIS ELÉTRICAS

Salienta, a seguir, o relatório que com o programa de construção ou ampliação das grandes centrais elétricas (Furnas, Três Marias, Peixoto, Paulo Afonso), atualmente em execução, haverá condições que poderão concorrer decisivamente para que se estabeleça a indústria pesada de material elétrico no país.

Louvando os componentes da Comissão de Indústria Pesada, "pela forma por que se desincumbiram da missão que lhes foi confiada pelo govêrno" o sr. Juscelino Kubitschek determinou a criação do Grupo de Trabalho, visando o estabelecimento de indústrias pesadas de material elétrico no Brasil.

Rádio Cultura de Lavras

uma emissora da Rêde Bandeirante

Transmitindo das 7.00 as 22.00 hs irradiando numa área cujo total de habitantes soma em 120.000.

LAVRAS — MINAS GERAIS

A DISTRIBUIDORA DE COMESTÍVEIS "DISCO" S. A.

agradece a preferência dos

121.675

clientes que adquiriram mercadorias em seu SUPERMERCADO N.º 1 à Rua Siqueira Campos, 97, em Copacabana, durante seu primeiro mês de funcionamento.

Já na próxima semana, esbôço dos projetos

Está sendo ativada pela comissão mista de deputados e senadores a elaboração de dois anteprojetos de reestruturação administrativa e de reforma das normas burocráticas. Ficou o deputado Gustavo Capanema encarregado de apresentar um esbôço, o que deverá fazer na próxima reunião do órgão especial da Câmara e do Senado, convocada para quarta-feira da semana próxima.

A deliberação foi tomada na reunião levada a efeito ontem, no Palácio Monroe, presentes os senadores Gomes de Oliveira, Juracy Magalhães, Coimbra Bueno e Caiado de Castro, e os deputados Gustavo Capanema, Lopo Coelho, Horácio Lafer e Arnaldo Cerdeira.

RELATÓRIO DO PRESIDENTE

O Presidente da Comissão Mista, deputado Horácio Lafer, no começo dos trabalhos fêz um relatório sôbre os seus entendimentos com o Presidente da República sôbre os problemas da reforma administrativa. Disse o representante pessedista que o Chefe do Govêrno considera indispensável essa reforma inclusive em virtude da necessidade da criação de novos ministérios como o de Minas e Energia e o do Comércio e Indústria, que com o da Agricultura, venham a influir na economia nacional. Frisou mais o deputado Horácio Lafer que o sr. Juscelino Kubitschek aguardava confiante o resultado dos trabalhos ora encetados pela comissão.

PENSAMENTO DA OPOSIÇÃO

Usando da palavra, o senador Juraci Magalhães disse que, como representante das correntes oposicionistas, encarava o assunto acima de considerações político - partidárias. Declarou ser imprescindível, desde logo, que a comissão resolvesse adotar o princípio da proibição de aumento de funcionalismo, ou em casos excepcionais, adotasse o regime do concurso.

PRIMEIRAS DECISÕES

Ficou decidido na reunião da manhã de ontem, que qualquer reforma a ser feita não aumentará o funcionalismo e a elaboração de um anteprojeto a ser encaminhado ao Senado Federal dispondo sôbre a reestruturação da administração brasileira, deverá ser seguida pela reforma das normas administrativas.

Ordem do Cruzeiro a Segni

O presidente Juscelino Kubitschek assinou decretos ontem, na pasta das Relações Exteriores, conferindo a Ordem Nacional do Cruzeiro do Sul ao Presidente do Conselho de Ministros da Itália e a diversas outras personalidades daquele país.

Entre os agraciados está também o embaixador Ugo Sola, antigo chefe da representação diplomática da Itália no Brasil, fundador e Presidente do Instituto Italo-Brasileiro de Cultura.

Grã Cruz

A Ordem Nacional do Cruzeiro do Sul foi conferida nos graus de Grã Cruz, Grande Oficial, Oficial e Cavaleiro. Com a Grã Cruz foram agraciadas as seguintes personalidades: deputado Antônio Segni, Presidente do Conselho de Ministros; deputado Gaetano Martino, Ministro dos Negócios Estrangeiros; sr. Cesare Mersagora, Presidente do Senado; sr. Giovani Leone, Presidente da Câmara dos Deputados; embaixador Alberto Rossi Longhi, Secretário-Geral do Ministério dos Negócios Estrangeiros e no embaixador Ugo Sola.

Motim na Ilha de F. Noronha: filme de Lewgoy

Uma revolta de presidiários na Ilha de Fernando Noronha, em 1930, na qual intervem indiretamente Mermoz — o ás da aviação francesa — será o tema do filme em que José Lewgoy fará sua estréia no cinema francês.

No mesmo filme, estrelado por Jean Marais, aparecerão as brasileiras Vanja Orico e Alina Lima (que vive em Paris e nunca figurou em cinema).

SUBSIDIO DO D.C.

A pedido de Georges Rouquier, que será o Diretor a administração do DIARIO CARIOCA já enviou para a França exemplares de suas edições do ano de 1930, período em que ocorreram os fatos reproduzidos na filmagem.

SÍNTESE HISTÓRICA

E' a seguinte, em síntese, a história do filme de Lewgoy; Vanja e Alina de Lima: Em 1930, na Ilha de Fernando Noronha, existia um posto de rádio da antiga "Aeropostale". Mermoz devia regressar de Natal a Dakar e necessitava dos serviços do posto de Fernando Noronha, que lhe transmitia informações de meteorologia. Justo no momento em que Mermoz partia de Natal, estourou na ilha, uma rebelião de presidiários. As autoridades e suas famílias refugiaram-se no posto radiotelegráfico francês, que foi cercado pelos rebelados, ameaçando invadi-lo. Mermoz amerissou com o seu aparelho perdendo óleo. Os homens do posto esperavam socorro de um cruzador inglês.

QUIS BRASILEIROS

Georges Rouquier, documentarista componente do "Grupo dos Trinta", decidiu fazer êsse filme, de longa metragem quando se realizou em Paris o recente Congresso dos Criadores de Filmes.

Participando do certame, Nelson Pereira dos Santos (Rio - 40 Graus), a quem êle comunicara o desejo de utilizar artistas brasileiros, para maior autenticidade, indicou-lhe Lewgoy, Vanja e a sra. Alima de Lima.

EM CALVI

A película será rodada, a partir de 15 do corrente, em Calvi, na Córsega, ilha cuja topografia se assemelha à de Fernando Noronha.

Ópera de Pequim ao povo

A Ópera de Pequim realizará no próximo dia 23, no Maracanãzinho, um espetáculo a preços populares, revertendo a renda em benefício da organização das Pioneiras Sociais.

Ofereceu o espetáculo o empresário Dante Vigiani, que ontem conferenciou a respeito com a sra. Sara Kubitschek, tendo esta imediatamente entrado em entendimento com o Prefeito, que de pronto atendeu a sua solicitação.

Escolas das Pioneiras

A sra. Sara Kubitschek reuniu também ontem, pela manhã, os presidentes de entidades de previdência social, solicitando a sua colaboração com as Pioneiras Sociais para execução de seu programa no setor educativo.

Ficou assentado que os Institutos de Previdência e Assistência cederão áreas de terrenos de sua propriedade, nos subúrbios de grande densidade demográfica, a fim de aí se instalarem escolas, aproveitando 200 casas préfabricadas cedidas pelo SESI.

Verissimo volta ao Brasil

WASHINGTON, 11 (FP) — O escritor brasileiro Erico Verissimo, que brevemente será substituído no cargo de Diretor dos Assuntos Culturais da União Pan-americana pelo escritor e ex-diplomata chileno Juan Marin, deixará esta capital a 16 do corrente para Nova York, onde embarcará no "Argentina" com destino à sua cidade natal, Pôrto Alegre.

Erico Verissimo, que exerceu suas funções na União Pan-americana durante 3 anos e 4 meses, pensa de agora em diante se consagrar exclusivamente à literatura. Pretende concluir o terceiro volume da sua trilogia, "O Tempo e o Vento" e publicar sob o título "Quiem Sabe?", uma obra sôbre o México.

TUDO PARA A ALEGRIA DA CRIANÇA

Escorrega. Todos os tamanhos. Em peroba e tubo galvanizado

Sobrinca

Fábrica: Rua Pereira Nunes n.º 120 — Teleg.: BRINQSOB — Rio. Tels.: 28-9280 e 48-1419

AGUARDEM! 100.000 prêmios! NOVO E SENSACIONAL CONCURSO Kibon

ATIRE A PRIMEIRA PEDRA

Eloy Dutra

Papel Carbono

SEU Carlos Lacerda possui palacete em Petrópolis, ótimo apartamento aqui no Rio e vive à tripa fôrra em férias dispendiosas, ora na América, ora na Europa. Quem pagará tudo isso? Quem pagará os vinhos rascantes e os gordos chouriços que o rebolante Deputado gulosamente ingere, lá pelas bandas da Vila França de Xira, no poético e dolente Portugal? A renda de um jornal deficitário dará para tanto? Essas facilidades que se abrem à vida dos prostitutos da imprensa sacudiram as ambições de Fidelis do Amaral Netto, e o espoleta resolveu ser o papel carbono do "mestre" ausente e indecente. Mas, não vamos perder tempo com o Fidelis. Êsse mariola é um dos componentes do grupelho que segue o exemplo do "auto-refugiado", sentindo na tenacidade do rancor, da calúnia e do escândalo, esperanças de palacetes em Petrópolis e viagens à Europa... Uma das últimas vítimas da "imprensa amarela" foi o Almirante Augusto do Amaral Peixoto, que reagiu enèrgicamente aos insultos dos lanternóides. E o ataque ao Presidente do P.S.D. foi tão grosseiro, tão mentiroso, tão revoltante, que o próprio Deputado udenista, Adauto Lúcio Cardoso, Consultor Jurídico do Lloyd, também ao tempo da administração Amaral Peixoto, e que bem conhece o caráter e a limpeza moral do político pessedista, não titubeou em dar-lhe um telefonema, hipotecando-lhe solidariedade. Mas onde vamos parar, se não se puser ponto final à vileza dos fidelis? Não é possível que num país civilizado essas cloacas, disfarçadas de imprensa, possam decarregar, continuamente, as suas sujidades sôbre a vida de pessoas dignas e honradas. Tudo isso é repulsivo e os homens públicos precisam, com urgência, pôr fim à gula de publicidade dos fidelis, antes que a amoralidade de tais indivíduos contamine a pureza da família brasileira. E' necessário que haja protesto coletivo contra essas brutalidades inomináveis. Há entre os fidelis, verdadeira corrida para ver quem xinga mais, quem insulta melhor, quem mente com mais vigor. A ânsia do sobrepujar o "professor" ausente está levando os fidelis à loucura jornalística. Expõem a isso até as suas espôsas, para depois tirarem partido, de supostas prisões das damas que lhes servem de amparos demagógicos. Isso é mais do que sórdido. A baixeza moral tem um limite, mas, na alma dos fidelis, o insulto à dignidade alheia é o próprio modo de ser dos infelizes. E o que é deplorável nisso tudo é vermos pessoas adultas que se deixam enrodilhar pelo sentimentalismo histérico dêsses malandros na suposição de que possa haver um pingo de verdade em páginas deliberadamente escritas com o mais declarado cinismo; páginas, enfim, que são quintessência da desonestidade e do despudor.

(Transcrito de "Ultima Hora", de 11-9-1956).

OS 3 LEÕES "descobrem" para V. uma loja que "está com tudo"!

Aguardem a inauguração

Dia 13 - 5ª feira

TRÊS LEÕES têm o que os outros não têm pelo preço que lhe convém!

PEÇAS E ACCESSÓRIOS PARA AUTOMÓVEIS

MÁQUINAS OPERATRIZES

FERRAGENS E FERRAMENTAS

TINTAS E MATERIAL PARA PINTURA

MOTOCICLETAS

BICICLETAS

publitec 18-6

o RUA SÃO CRISTOVÃO, 1050 o

Dos materiais usados na rêde telefônica, o cobre é um dos mais importantes e que mais aumentou de preço ultimamente.

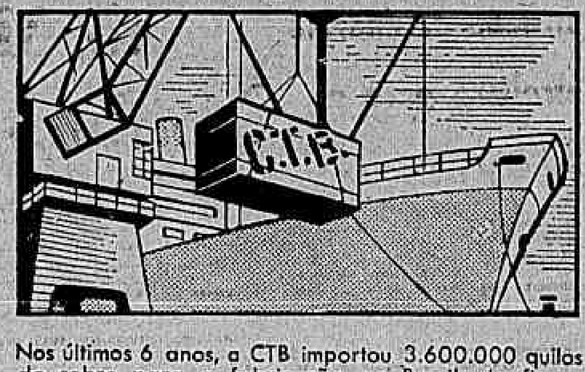

Nos últimos 6 anos, a CTB importou 3.600.000 quilos de cobre para a fabricação, no Brasil, de fios e cabos para a sua rêde telefônica.

Os cabos subterrâneos contêm, conforme o caso, 404, 606 ou até 1.818 pares de fios de cobre.

Milhares de quilômetros de fios de cobre, indispensáveis ao serviço, permitem as ligações interurbanas.

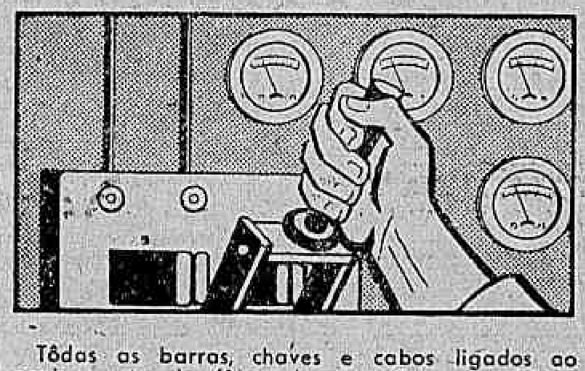

Tôdas as barras, chaves e cabos ligados ao equipamento de fôrça das estações automáticas, são de cobre.

O telefone de cada novo assinante requer, em média, sete quilômetros e meio de fio de cobre.

Desde o último ajuste tarifário, no Distrito Federal - novembro de 1953 - o preço do cobre aumentou 248%.

COMPANHIA TELEPHONICA BRASILEIRA

Procurando servir sempre melhor

Sino

Diário Carioca

Diretor Presidente: Horácio de Carvalho Júnior
Diretor Redator-Chefe: Danton Jobim

Fundado em 17 de julho de 1928

RIO DE JANEIRO, 12 DE SETEMBRO DE 1956

A nossa opinião

Aumento de subsídios

A bancada da UDN na Assembléia Fluminense está se esforçando para salvar o conceito público daquele órgão legislativo, ameaçado por uma resolução imoral que manda pagar a cada um dos seus membros uma verba de representação mensal de 15.000 cruzeiros independentemente do subsídio fixo e móvel que já percebem e que é elevado. Medida judicial, pleiteando a anulação do ato, foi também intentada, mas melhor será que os legisladores fluminenses que se comprometeram com a desmoralizante resolução voltem atrás e sacrifiquem suas conveniências financeiras em benefício do bom nome da instituição a que pertencem e em aprêço aos sentimentos morais do povo que representam.

As tentativas, feitas no plano federal, para adoção de medidas como a que a Assembléia fluminense veio a adotar, são rechaçadas sempre pela opinião nacional, que não admite possam representantes do povo exceder-se no exercício do mandato para legislar em proveito próprio, atribuindo-se compensações materiais acima dos níveis previstos pela legislação em vigor e em desacôrdo com o que percebe o funcionalismo público.

É preciso pôr-se côbro de uma vez por tôdas a irresponsabilidades desse tipo, que redundam em agravar a descrença popular, que já é enorme, na ação das câmaras legislativas e que começa a envolver as próprias instituições democráticas. Atitudes como a adotada pela maioria dos deputados do Estado do Rio contribuem para excitações e desordens, desde que provocam justos sentimentos de revolta da população. Uma resolução infeliz, como a de que tratamos, põe em relêvo o que há de mau e de péssimo nas assembléias e esconde o que há nelas de bom e de ótimo como fôrça de disciplina política do Estado.

Jornal de larga penetração no território fluminense, exprimindo em suas colunas os anseios da população fluminense, não podemos calar o nosso protesto contra o aumento indevido e imoral dos proventos financeiros dos deputados do Estado do Rio. Por outro lado sentimo-nos autorizados a dirigir-lhes um apêlo no sentido de que acompanhem o gesto da bancada udenista, revogando a resolução, antes que o Poder Judiciário, fazendo restabelecer os princípios jurídicos e de moralidade pública, a desprestigie ainda mais perante a opinião do Estado e da própria nação.

Não se dever deixar de frisar, a despeito desse fato, que coisas como essa são, no fundo, reflexos de projetos que circulam e às vêzes são aprovados no Congresso Nacional, como o famosíssimo que em 1948 aumentou os subsídios dos deputados e senadores como o recente do sr. Antônio Horácio mandando prorrogar os mandatos. O mau exemplo frutificou, mas é preciso que se reaja em tempo antes que a desmoralização se torne irremediável.

Sempre a mesma coisa

Sempre se reclama contra a falta de certos gêneros de primeira necessidade e contra a alarmante alta de preços dos mesmos. Sem dúvida muitos são os fatores que concorrem para essa situação vexatória. Há, entre êles, um que é de grande influência e cuja importância não deve, nem pode ser posta em plano secundário. É o que se refere à crise de transportes para o escoamento das safras, pondo em rápido contato o mercado produtor e o mercado consumidor.

Por inúmeras vêzes os jornais noticiam estarem os armazéns dos Estados do Sul e do Norte abarrotados de mercadorias, sem transportes para os pontos de consumo. Trata-se, quase sempre, de gêneros perecíveis e o seu estrago provoca incalculáveis prejuízos aos produtores, acarretando, ainda, o desânimo, o desestímulo e a falta de confiança na ação do Govêrno.

Agora, é o caso das cebolas do Nordeste. A produção na Bahia e em Pernambuco excedeu a tôda a expectativa. Apesar dos lavradores terem a assistência direta de técnicos e de financiamento oficial o aproveitamento do produto em larga escala está causando justo e compreensivel alarma entre êles. A cebola é artigo de fácil deterioração e não pode ser imunizado.

De nada têm valido os apelos dos produtores à COFAP. Esta, como órgão inútil que é, e sempre foi, desinteressou-se pelo assunto.

O que não se compreende é que os produtores tenham sido estimulados pelo Govêrno e, na hora de soltar a sua mercadoria, se vejam a braços com as dificuldades surgidas com a falta de transportes, entrando todos na fase do pânico e do desespero.

Livro do Mérito

Realizou-se há dias uma solenidade de consagração de algumas personalidades brasileiras que tiveram seus nomes inscritos no Livro do Mérito. Delas, há os que lá deviam e devem realmente estar. Entretanto, de outras não se pode dizer o mesmo, pois terá havido pelo menos açodamento. Não convém que uma honraria dêsse tipo, que expressa um elevado reconhecimento do Govêrno a altos serviços prestados à nação, seja distribuída sem que haja plena convicção de que não se diminuiu um pouco a expressão do "comenda ou de que não se elevou em excesso tal ou qual beneficiário.

Não faltam, em nosso meio, grandes figuras que poderão ser consagradas com a inscrição do seu nome no Livro do Mérito. Citemos, por exemplo, o sr. Augusto Frederico Schmidt, grande poeta, dos maiores com que conta a literatura brasileira em todos os tempos, jornalista de mérito, empenhado em despertar os sentimentos nacionais por algumas teses fundamentais à compreensão do futuro brasileiro, há doze anos escrevendo quase diàriamente num dos maiores jornais do país, o "Correio da Manhã" e homem que tem se empenhado pessoalmente em grandes empreendimentos destinados a impulsionar a indústria brasileira. Eis aí um nome que honraria o Livro do Mérito.

S. A. DIARIO CARIOCA

Administração e Redação: AVENIDA RIO BRANCO N. 25
Sede Própria

SUCURSAL EM SÃO PAULO:
AV. IPIRANGA 879 — 13.º ANDAR — SALAS 131 e 133
Telefones: 35-5369 e 36-4564

SUCURSAL EM BELO HORIZONTE
AV. AFONSO PENA 774 — 3.º ANDAR — SALA 308

TELEFONES

Diretor-Geral	43-6465
Diretor-Redator-Chefe	43-5974
Gerente	43-3620
Gerência	43-3530
Chefe de Redação	43-8574
Secretaria	43-3586
Política	23-4437
Economia e Finanças	43-3539
Reportagens	43-8040
Polícia	23-5082
Esportes e Suplementos	23-2239
Departamento Propaganda e Vendas	
Depto Gráfico	43-5609
Depto. de Publicidade	23-3763
Depto. de Publicidade	43-6357

ASSINATURAS

BRASIL E PAISES DA CONVENÇÃO POSTAL
OUTROS PAISES

	Cr$
Anual	350,00
Semestral	200,00

VENDA AVULSA

Número do dia	1,50
Anual	300,00
Semestral	180,00

RECLAMAÇÕES

Ja de jornais nas bancas ou entrega DIARIO CARIOCA aos "qualquer irregularidade na entrega" devem ser reclamadas ao "Departamento de Promoção e Vendas" pelo telefone 23-3662.

VIAJANTES

Percorre o interior dos Estados o nosso inspetor ROMUALDO PERROTA.

Aprovada tomada de bens

De primeira urgência o reaparelhamento da Marinha Mercante

Plenário da CÂMARA

Falando por delegação do líder da Maioria, o deputado França Campos advertiu o Govêrno para a necessidade da ação imediata de uma "política de Marinha Mercante", tal como fôra preconizada, aliás, na primeira mensagem do Presidente da República ao Congresso Nacional.

A propósito, formulou requerimento de informações ao Ministro da Viação indagando "quais as providências, de ordem concreta, que tomou, face à atual política de Marinha Mercante, principalmente no que se refere ao exame e solução das pretensões das iniciativas privadas, interessadas em participar da nossa navegação comercial".

PROBLEMA CAMBIAL

Acentuou o orador, de início, o aspecto cambial do problema, lembrando que tôdas as nações se empenham, como condição de sua sobrevivência econômica, no sentido de captar divisas fortes quer pela expansão de sua exportação quer pela restrição nos gastos supérfluos com as importações.

"E no caso do Brasil país subdesenvolvido — prosseguiu o orador — o problema ocupa lugar de relêvo não apenas nos setores industriais e comerciais, mas também na esfera governamental". Fixa, por por isso, o problema do frete no transporte marítimo que é uma fonte tremenda de evasão de moedas fortes.

A MENSAGEM FOCALIZA

Lembrou, na mesma ordem de idéias, que o assunto mereceu um destaque especial na mensagem enviada pelo presidente Juscelino Kubitschek ao Congresso no início da atual sessão legislativa. Nesse documento o Chefe do Govêrno frisa a necessidade do reaparelhamento portuário, enquanto o mesmo ponto de vista é adotado pelo Ministro da Viação que, em recentes declarações à imprensa afirmara estar nossa navegação de cabotagem em tal extremo de penúria que navios estrangeiros dela participavam, o que, além de ser desaconselhável pelas necessidades da segurança nacional, ainda contribui para a evasão de milhões de dólares, anualmente".

NAVEGAÇÃO DE LONGO CURSO

Após mencionar providências que haviam sido adotadas pelo Govêrno recentemente, tais como a concessão de um crédito de 4,5 milhões de dólares destinados à compra de 12 cargueiros da chamada "frota de naftalina" dos Estados Unidos, o orador passou a focalizar a questão da navegação de longo curso, onde nossas deficiências são, a seu ver, ainda mais gritantes.

Analisa dados estatísticos que demonstram estar o Brasil em situação de inferioridade em relação a outros países sul-americanos, destacando que o Lóide Brasileiro — única emprêsa de navegação marítima brasileira — é insuficiente para atender às necessidades de nosso comércio exterior, sendo sua participação de apenas 6%. Volta a focalizar a mensagem presidencial pela qual se verifica que despendemos cêrca de US$ 232 milhões em fretes internacionais, sendo a participação na emprêsa nacional de cêrca de 12% apenas.

INICIATIVA PRIVADA

Ainda sôbre o problema da navegação de longo curso, o deputado França Campos abordou a questão da iniciativa privada afirmando que só a conjunção de esforços governamentais e particulares poderá dar à nossa Marinha Mercante o padrão de eficiência compatível com as exigências de nossa economia. Tal afirmativa se baseia no fato de demandar tal empreendimento vultosos recursos que o Govêrno não poderia aplicar, no momento. Aliás, êsse é o ponto de vista do Govêrno, como bem traduz a Mensagem do Presidente da República ao encarecer a necessidade da participação de emprêsas particulares, às quais — diz o documento oficial — poderiam ser ministrados auxílios diretos para renovação e ampliação de suas frotas.

Concluindo suas considerações, o representante pessedista mineiro insistiu em que o Presidente da República deve cumprir a promessa de auxiliar o fortalecimento de nossa Marinha Mercante, formulando ainda requerimento de informações ao Ministro da Viação indagando quais as providências concretas que o Govêrno já adotou neste sentido.

SÚMULA DA SESSÃO

Expediente: presidente, Ulisses Guimarães. Presentes: 70 deputados.

— O sr. Luis Compagnoni encarece a necessidade de se limitar a importação de trigo estrangeiro como um das fórmulas para amparar a triticultura nacional.

— O sr. Rocha Loures anuncia a instalação, em Petrópolis, da 9.ª Jornada Brasileira de Puericultura e Pediatria, patrocinada pelo Departamento Nacional da Criança, pela Sociedade Brasileira de Pediatria e pela Legião Brasileira de Assistência.

— O sr. Chaubould Biscaia congratula-se com o Govêrno do Paraná pela assinatura do Plano de Desenvolvimento Econômico daquele Estado.

— O sr. Herbert Levy justifica requerimento de informações ao Executivo, indagando a respeito da aquisição de dois aviões quadrimotores para uso do Presidente da República.

O sr. Último de Carvalho discorre a respeito dos problemas da Usina de Peixotos, Minas Gerais.

— O sr. Mário Martins tece comentários a respeito da atuação da polícia do Distrito Federal, no que tange à apreensão de publicações.

— O sr. Sérgio Magalhães lamenta que a Comissão de Juristas que examinou a reforma constitucional não tivesse analisado o instituto da dissolubilidade do vínculo matrimonial.

— O sr. Divonsir Côrtes comunica que a Câmara dos Deputados endereçou, ontem, ao Senado Federal o projeto de lei que autoriza a abertura de crédito de Cr$ .... 30.000.000,00 para a construção da ponte sôbre o Rio Paraná, na Foz do Iguassu, ligando a Estrada Oviedo-Pôrto Presidente Franco, à BR-35, no Paraná.

— O sr. Oliveira Franco tece comentários a respeito da anunciada reforma da Lei de Imprensa.

— O sr. Aarão Steinbruch lê comunicações que recebera do Presidente do Instituto Nacional do Sal, sr. Dioclécio Duarte, desmentindo notícia segundo a qual estariam sendo criados no quadro daquela autarquia cargos isolados de provimento efetivo.

(Conclui na 11.ª página)

Suspensa a sessão: pesar pela morte do des. Toledo Piza

Assembléia Fluminense

Antes da instalação dos trabalhos da reunião de ontem, a Assembléia já havia tomado conhecimento do assassinato do desembargador Toledo Piza, Presidente do Tribunal de Justiça, fato ocorrido no seu gabinete, às 13,30.

Em consequência, a sessão, logo depois de instalada, foi suspensa, em virtude da aprovação de um requerimento de autoria do sr. Bezerra de Menezes. No encaminhamento, usaram da palavra os srs. Roger Malhardes (PSP), Daso Coimbra (PTB), Raul Travassos (UDN), José Saly (PSD), Dail de Almeida (PDC) e Geraldo Reis (PSB).

A EXPULSÃO DOS SECRETÁRIOS

Estêve, ontem, na Assembléia, o sr. Roberto Silveira, presidente do PTB fluminense, e Vice-Governador do Estado. Instado pela imprensa a falar sôbre a situação do PTB em face do Govêrno, declarou, inicialmente, que não tinham fundamento os boatos de que o seu Partido estava procurando uma reaproximação com o Ingá, visando a restabelecer a situação anterior ao rompimento.

— Estamos firmes no nosso propósito lamentando que o Govêrno tenha perdido a compostura, dando curso a notícias totalmente inverídicas contra nós, como a que hoje foi publicada a respeito do que se passou em Barra do Piraí. São também lamentáveis as publicações, feitas por intermédio da imprensa oficial, e solidariedade de elementos do PSD ao Govêrno, visando dar a impressão de que partem de próceres trabalhistas.

— Quanto à expulsão dos três Secretários indicados pelo Partido, ela está sendo insistentemente pedida por todos os diretórios do interior. Terá que se processar, entretanto, dentro das normas estatutárias e depois do pronunciamento da Comissão de Inquérito necessária, a qual deverá ser nomeada ainda esta semana — concluiu.

A renúncia do major Newton Santos

S. PAULO, 11 (Asapress) — Alcançou a mais ampla repercussão em todos os círculos políticos a renúncia do major Newton Santos à presidência do diretório regional do PTB paulista.

Nesse sentido o conhecido prócer trabalhista enviou ontem um telegrama ao sr. João Goulart.

Embora não se conheça a causa do gesto do major Newton Santos, acredita-se que aquele líder trabalhista, com a sua renúncia, pretende facilitar o trabalho de pacificação do Partido em São Paulo, hoje, como sempre, dividido em três alas.

Em sua reunião de depois de amanhã, a Comissão Executiva da agremiação apreciará o pedido de renúncia do major Newton Santos, acreditando-se que os demais membros do diretório renunciarão também.

FLÔRES

"Não deve sair"

Pedem a Flores que fique

Cêrca de duzentos deputados dirigiram apêlo à Mesa para que indefira o pedido de licença formulado pelo general Flores da Cunha e, ao mesmo tempo, intérprete junto ao representante riograndense o desejo generalizado de que não se afaste dos trabalhos parlamentares nesta época difícil, em que se torna necessária sua presença e atuação».

O documento

O documento de que é primeiro signatário o deputado Aarão Steinbruch, está dirigido aos membros da Mesa, nos seguintes têrmos: «Informados de que foi encaminhado a VV.Exas. um pedido de licença do sr. gen. Flores da Cunha, os deputados abaixo assinados pedem que a Mesa da Câmara se faça intérprete do desejo generalizado nesta Casa, negando a licença e dirigindo ao general caloroso apêlo para que não se afaste dos trabalhos parlamentares nesta época difícil, em que se torna necessária sua presença e atuação».

Comissão: lei dos Territórios

Comissões do SENADO

A Comissão de Justiça do Senado aprovou, na manhã de ontem, por unanimidade de votos, o parecer do sr. Cunha Melo favorável ao projeto que institui a Lei Orgânica dos Territórios Federais.

Colônias militares

O parlamentar amazonense concluiu pela apresentação de substitutivo ao projeto originário da Câmara dos Deputados, aproveitando-se de dispotivos do mesmo, assim, como das sugestões apresentadas pelo Ministério da Justiça aos quais ofereceu modificações de sua autoria.

Observa o sr. Cunha Melo, no relatório do seu substitutivo — considerado como verdadeira Lei Complementar da Constituição de 46 — que «a nosso ver, em lugar da criação de muitos Territórios com mais acêrto se teria procedido organizando, nas faixas de fronteiras, colônias agrícolas militares», pois «se a finalidade da criação dos nossos Territórios Federais foi atender aos problemas da defesa, de segurança, de nacionalização, de vitalização econômica de certas regiões do país, de povoá-las e de assistir suas populações, criando colônias agrícolas militares poderíamos, em casos, realizar, vantajosamente, essa alta e patriótica finalidade».

Meneghetti adiou sua viagem

PORTO ALEGRE, 11 (Asapress) — O governador Ildo Meneghetti acaba de adiar mais uma vez sua viagem ao Rio de Janeiro.

Desta vez, o Chefe do Executivo Estadual marcou a data de 18 do corrente a fim de seguir para a Capital da República onde tratará de importantes assuntos ligados à sua administração.

Parlamentares vão fazer declaração sigilosa de bens

Plenário do SENADO

O sequestro e perda em favor da Fazenda Nacional dos bens adquiridos pelo servidor público, por influência ou abuso de cargo ou função pública, ou do emprêgo em entidade autárquica, foi regulamentado por projeto de lei aprovado, ontem, pelo Senado.

A referida proposição, cujo texto publicamos adiante, foi acrescida de um parágrafo determinando que "os senadores e deputados farão suas declarações de bens e valores em caráter sigiloso junto à Mesa de suas Casas Legislativas".

REFORMA ELEITORAL

Foi concluída a votação das emendas apresentadas ao projeto que modifica dispositivos da Lei Eleitoral, sendo aprovadas duas únicas modificações ao texto ontem publicado pelo DC. A primeira suprime o art. 10 do projeto que estava vasado nos seguintes têrmos: "os títulos referidos no art. 1.º desta lei (títulos eleitorais em vigor) não servirão para instruir o pedido de novos alistamentos". Defenderam a manutenção dêsse dispositivo os srs. Juraci Magalhães, Mem de Sá, Argemiro Figueiredo e Coimbra Bueno. Falaram a favor da emenda supressiva os srs. Carlos Lindemberg, Atílio Vivacqua e Gomes de Oliveira. A outra emenda fixa que os juízes e escrivães eleitorais perceberão mensalmente, uma gratificação, respectivamente, de 2.500 e 1.500 cruzeiros, garantindo, ao mesmo tempo, gratificação aos funcionários dos Tribunais Eleitorais.

PRORROGAÇÃO DE MANDATO

O sr. Domingos Velasco revelou que o projeto de emenda à Constituição de Goiás, visando a prorrogação do mandato do Governador daquele Estado, está provocando grande reação popular, como prova a mensagem enviada ao Presidente da Assembléia Legislativa goiana protestando contra a pretendida prorrogação de mandato. A mensagem que foi firmada por 14 dos 15 vereadores de Anápolis e, também, por elementos da Indústria, do Comércio e pelo povo em geral, afirma que "entendemos que o projeto emendado da Constituição de Goiás não se escuda em argumentos convincentes; não se baseia numa necessidade imperiosa; não busca a melhor maneira de realizar o bem comum; e, sobretudo, não tem o apoio da vontade popular".

SÚMULA DA SESSÃO

O sr. ALO GUIMARÃES fêz um histórico das medidas administrativas do Govêrno do Paraná, detendo-se na apreciação do Protocolo celebrado entre o governador Moisés Lupion e a Companhia "Atlas Corporation", a qual, em 4 anos, deverá asfaltar 1.500 quilômetros de estradas paranaenses. O orador referiu-se, também, à ação de diversos governadores de Estado objetivando o progresso de suas Unidades, renovando, nessa oportunidade sua confiança no futuro do Brasil.

O sr. MOURÃO VIEIRA pediu licença para ausentar-se do país, a fim de integrar a Delegação do Brasil que assistirá à posse do Presidente da República de El Salvador.

O sr. GILBERTO MARINHO protestou contra a paralisação das obras de construção de 8 mil casas para os operários do Arsenal de Guerra.

O sr. PAULO FERNANDES, com o apoio dos srs. Filinto Muller, Juraci Magalhães Cunha Melo e Gilberto Marinho, rendeu homenagem à memória do desembargador Toledo Pizza, presidente do Tribunal de Justiça do Estado do Rio, assassinado, momentos antes, no seu gabinete de trabalho.

ORDEM DO DIA

Na Ordem do Dia foram aprovados, ainda, os seguintes projetos: a) que aprova o têrmo do contrato celebrado entre o Departamento de Correios e Telégrafos e a firma Engenharia e Comércio Limitada, para construção de um prédio destinado à Agência Postal Telegráfica de Campinas, no Estado de Goiás; b) — que aprova o contrato celebrado entre o DNEF e a Companhia Metropolitana de Construção, para a construção de uma ponte ferroviária sôbre o rio Paranaíba em Minas Gerais; c) — que abre ao Ministério da Justiça o crédito de Cr$ 6.108,60 para atender a despesas com o tratamento e transporte do funcionário do Tribunal Regional Eleitoral do Amazonas, Antônio Pinheiro de Lima.

SEQUESTRO E PERDA

O projeto que dispõe sôbre o sequestro e perda dos bens ganhos ilìcitamente pelos funcionários públicos está vasado nos seguintes têrmos:

"Art. 1.º São sujeitos a sequestro e à sua perda em favor da Fazenda Pública os bens adquiridos pelo servidor público, por influência ou abuso de cargo ou função pública, ou de emprêgo em entidade autárquica, sem prejuízo da responsabilidade criminal em que tenha aquêle incorrido.

§ 1.º As medidas prescritas neste artigo serão decretadas no juízo civil, observadas as disposições da lei processual.

§ 2.º O processo será promovido por iniciativa do Ministério Público ou de qualquer pessoa do povo.

Art. 2.º A extinção da ação penal ou a absolvição do réu incurso nos crimes capitulados no Título XI, da Parte Especial do Código Penal ou em outros crimes funcionais, de que resulte locupletamento ilícito não excluirá a incorporação à Fazenda Pública dos bens de aquisição ilegítima, ressalvado o direito de terceiro de boa fé.

Art. 3.º É instituído o registro público obrigatório dos valores e bens pertencentes ao patrimônio privado de quantos exerçam cargos ou funções públicas da União e entidades autárquicas, eletivas ou não.

§ 1.º O registro far-se-á, no Serviço do Pessoal competente, mediante declaração do servidor público, incidindo na pena de demissão do serviço público o que fizer falsa declaração.

§ 2.º Os senadores e Deputados farão suas declarações de bens e valores em caráter sigiloso junto da Mesa de suas Casas Legislativas.

§ 3.º O registro compreenderá móveis, imóveis, semoventes, dinheiros, títulos e ações e qualquer outra espécie de bens e valores patrimoniais, excluídos os objetos e utensílios de uso doméstico cuja soma não exceda de Cr$ 100.000,00 — (cem mil cruzeiros).

§ 4.º A declaração será atualizada bienalmente podendo a autoridade a que estiver subordinado o servidor, exigir a comprovação da legitimidade da procedência dos bens acrescidos ao patrimônio do servidor.

§ 5.º O registro prévio é condição indispensável à posse do servidor público e deverá ser obrigatoriamente atualizado antes do seu afastamento do cargo ou função.

§ 6.º A declaração de que trata êste artigo compreende os bens do casal.

Art. 4.º Esta Lei entrará em vigor na data de sua publicação, revogadas as disposições em contrário.

Liquidada a Loteria Carioca, morre com ela o Bôlo Esportivo

CÂMARA dos Vereadores

O sr. Dias Lopes leu o despacho do Procurador da Fazenda Municipal, contrário à instituição da Loteria Municipal, trabalho que o Presidente da República levou em consideração, declarando-se contra o funcionamento da mesma loteria.

O orador concluiu seu discurso acrescentando que o pronunciamento dessas autoridades contra a Loteria Municipal, representa um ponto final às tramas que vêm sendo urdidas no sentido de se estabelecer um bôlo esportivo, tramas que têm por teto o Palácio Guanabara.

SÚMULA DA SESSÃO

Expediente, presidência do sr. Mário Piragibe.

O sr. Manoel Novela criticou o Diretor do Departamento de Concessões por não deixar seu gabinete e ir, pessoalmente, fiscalizar o trânsito. Disse que os micro-ônibus da linha 40, não cumprem horários nem itinerários e que, além disso, carregam 20 pessoas sentadas e quarenta em pé, sem que o Departamento de Concessões coiba êsses abusos.

O sr. Couto de Souza criticou o Departamento de Águas e Esgotos. Disse, que além de fazer passar as tubulações por dentro do túnel Catumbi-Laranjeiras, deixando, ali, um verdadeiro monstrengo, tecnicamente errado, os engenheiros do mesmo Departamento vão reproduzir tal monstrengo agora, nas escadarias de 420 metros na Rua Pedro Velho.

O sr. Raul Gomes Pereira leu, para constar dos Anais, o artigo do jornalista Abelardo Romero em "O Jornal". O sr. Gentil de Castro pediu voto de pezar pelo falecimento do professor Mário Ponzio, um dos pioneiros da radiologia, sendo aprovado. O sr. Alcides Miguel pediu voto de congratulações com o Secretário de Agricultura, pelo trabalho eficiente que vem realizando à frente da Secretaria. O sr. Cipriano Lima congratulou-se com o coronel Ururahy Magalhães, pela sua promoção ao generalato. O sr. Geraldo Moreira falou sôbre a reivindicação dos comerciários, para aumento do salário. O sr. Mourão Filho falou sôbre as críticas endereçadas aos políticos cariocas. Disse que os fracassos da administração municipal são oriundos do fato de serem colocados nos altos postos pessoas que não pertencem aos quadros políticos locais.

ORDEM DO DIA

Presidência do sr. Luis Paes Leme.

Na Ordem do Dia foi adiado, por 24 horas, o projeto, em terceira discussão, que dispõe sôbre o cancelamento de penalidades impostas a funcionários da Prefeitura; aprovados os projetos de resolução que concedem licença aos vereadores Mourão Filho e Raimundo Magalhães; rejeitado o que dá estabilidade às feiras-livres e retirado, por ter recebido substitutivo, o que encampa as dívidas da ADEM.

Em sessão prorrogada, o sr. Levi Neves falou sôbre o abastecimento de gêneros alimentícios da cidade.

PRESIDENTE DA C.E. DO PARTIDO REPUBLICANO

Assumiu, ontem, a presidência da Comissão Executiva do Partido Republicano, no Distrito Federal, o dr. Murilo Lavrador, com o licenciamento do almirante Juvenal Greenalgh.

Trata-se do antigo e prestigioso político carioca, que já foi Presidente da Câmara do Distrito Federal e Secretário da Justiça, do Interior e da Agricultura em três administrações da Prefeitura.

Premiado em Veneza filme espanhol

VENEZA, (S.E.I.) — O filme espanhol "Calabuig", de Luis Berlanga foi galardoado com o prêmio do Escritório Internacional do Filme Católico no Festival Cinematográfico Internacional desta cidade.

12 de setembro

Diário de um Repórter

NOTÍCIA AUSPICIOSA

— Dizem que, na reforma ministerial, vamos ter um Ministro baiano — disseram, ontem, ao líder Vieira de Melo, que não se deu por achado.

— Eis aí — respondeu — uma notícia auspiciosa.

EMÍLIO CARLOS RETIFICA E RESPONDE

O sr. Emílio Carlos estranhou que estejam lhe descendo o pau por ter êle repetido na televisão uma afirmativa do líder do Govêrno — a referente ao inquérito da UNESCO.

— Eu não sei dêsse inquérito, quem sabe é o Vieira, que anunciou sua existência da tribuna. Já pedi a êle, aliás, que me traga o papel.

A resposta:

— O Lopo está com ciúme. Em política êle não passa de um coelho.

UMA DEDICATÓRIA DE GILBERTO AMADO

Gilberto Amado escreveu no exemplar do seu terceiro volume de memórias oferecido a Afonso Arinos uma dedicatória que diz mais ou menos o seguinte: "A Afonso Arinos, consagrado escritor, cujo livro é necessário e bom".

— Para o temperamento do Gilberto — comentou Arinos — isso me deixa desconfiado.

BELEZA VIRIL

O general Flores da Cunha (que vai para Araxá a convite do governador Bias Fortes) não leu ainda o novo livro de Gilberto Amado, mas ficou comovido ao saber da referência que a êle é feita. Gilberto descreve-o chegando um dia à casa de Pinheiro Machado "na plenitude da sua beleza viril".

— Hoje — comentou com amargura — estou um caco.

CASTELLO

O Que Se Diz:

...QUE o general Ururahy Magalhães, recentemente promovido a êsse pôsto, deixará o comando da Polícia Militar do Distrito Federal nos próximos dias...

...QUE a saída do referido general e sua volta aos quatros do Exército estão na dependência apenas de que seja escolhido o seu substituto no comando da PMDF, o que deverá ocorrer ainda esta semana...

A opinião do leitor

A política atômica do Govêrno

Do leitor Adailton Viana de Albuquerque:

"A oposição desvairada contra o presidente Juscelino foi quem veio escandalizar, pùblicamente o problema dos materiais atômicos, fazendo injuriosas acusações ao presente Govêrno atribuindo ao mesmo, com um cinismo deslavado, a paternidade de uma pretensa política entreguista. No final de contas, ficou devidamente esclarecido, e com isso mais um tiro saiu pela culatra, da infamérrima arma usada pelo udeno-lanternismo, que a política altamente nociva aos interêsses do Brasil, subjugando-o humilhantemente a de estranhos, foi criada pelo govêrno Café Filho, sob a inspiração dos "deuses" do udenismo.

O assunto apaixonou o povo e as críticas se multiplicaram ao presidente Juscelino por não se definir claramente sôbre os rumos que o seu govêrno adotaria a respeito dêsse delicadíssimo assunto.

A orientação

Pois bem, o CONSELHO DE SEGURANÇA NACIONAL, órgão técnico, constituído de homens possuidores de patriotismo ímpar, de honestidade indiscutível, com imensas responsabilidades perante o país, com a audiência dos chefes militares da mais alta expressão, do nosso Exército, da nossa Marinha e da nossa Aviação, com os pareceres dos ministros militares, todos orientados apenas nos interêsses da nacionalidade, apresentou à Presidência da República as recomendações que julgava deveriam ser adotadas, a fim de livrarmo-nos da política errônea, impatriótica, lesiva aos interêsses da nação, adotada pelo udeno-lanternismo em seu govêrno-devastação.

O sr. Presidente, baseado nos estudos e conclusões daquele órgão técnico, assessorado por altas patentes das nossas Fôrças Armadas, houve por bem aceitá-los e consubstanciá-los na criação do Instituto de Energia Atômica, ato que mereceu e que está a merecer os aplausos da esmagadora maioria do povo brasileiro, não obliterada em sua inteligência pelo fanatismo doentio das frustrações golpistas e nem influenciada por interêsses escusos a serviço de grupos corrompidos pelo capital subornador de países outros.

Os farsantes

Pois bem, por êsse ato de elevada coragem cívica, o presidente JUSCELINO recebeu pùblicamente em manchete a injuriosa, a desrespeitosa ofensa do epíteto de — O GRANDE FARSANTE — e isto por parte de um dos nossos mais prestigiosos jornais, até então, sempre digno da admiração de seus leitores.

Não nos parece ter atingido ao Presidente da República o xingamento, mas o povo, em sua alta sabedoria, já deverá ter feito o seu julgamento do órgão publicitário que se lança tão odiosamente contra o mais alto magistrado do país, acoimando-o de GRANDE FARSANTE, por deliberar seguir uma política nacionalista no que se refere aos nossos materiais atômicos.

E é por essas e outras que o Govêrno se encontrou na contingência de, em defesa do regime, em defesa da honra de qualquer cidadão, em defesa do respeito às autoridades, às Fôrças Armadas e em especial aos seus chefes e no resguardo da dignidade de todos, de solicitar ao Congresso lei especial para definir responsabilidade e para punir os que fazem da calúnia da propagação, do ódio, da infâmia, da pregação subversiva, os escusos meios pelos quais pretendem desmoralizar os podêres da República e arrastar incautos na aventura da instituição entre nós de regimes de exceção... depois de tudo o presidente Juscelino é que é o GRANDE FARSANTE...".

Palestra sôbre Campanha Florestal

Prosseguindo na divulgação da Campanha de Educação Florestal, que será lançada em todo o país, no dia 21, o dr. Dael Pires de Lima, Presidente da Campanha e Diretor do Serviço Florestal Federal, pronunciará uma palestra, na sede do Centro de Excursionistas (Avenida Almirante Barroso, 2, 8.º andar, Taboleiro da Baiana), amanhã, dia 13, às 21 horas. A entrada será franca.

LLOYD BRASILEIRO - Patrimonio Nacional

Escritório Central: Rua do Rosário 2/22
Tel. 23-1771
Passagens: Avenida Rio Branco, 44/46
Tel. 43-1247

NORTE

D. PEDRO II (Paquete)

Sairá a 13 do corrente às 16 horas para: SALVADOR e RECIFE.

Receberá cargas no Armazém 13 até 12 do corrente.

RAUL SOARES (Paquete)

Sairá a 16 do corrente às 10 hs., para: VITÓRIA — SALVADOR — MACEIÓ — RECIFE — FORTALEZA — S. LUÍS e BELÉM.

NOTA: Os portadores de inscrições de 1.ª classe para os portos acima, deverão comparecer à Seção de Passagens a partir do dia 12-9-56.

RIO AMAZONAS (Cargueiro) (VG. 129 I)

Sairá a 15 do corrente, às 16 horas para: VITÓRIA — SALVADOR — FORTALEZA — S. LUÍS e BELÉM.

Receberá cargas no Arm. 13 de 12 a 14 do corrente.

RIO SOLIMÕES (Cargueiro) (VG 140 I)

Sairá a 18 do corrente, às 16 horas para: S. LUÍS, BELÉM e MANAUS.

Receberá cargas no Armazém 15, de 10 a 14 do corrente.

A V I S O

Qualquer alteração na data de saída dos navios será publicada neste mesmo local

EUROPA (SAÍDAS DO RIO)

LOIDE URUGUAI

Sairá a 13 do corrente para: VITÓRIA — BARRA DE ILHÉUS — SALVADOR — CABEDELO — RECIFE — HAVRE — LONDRES — ANTUÉRPIA — ROTERDAM — BREMEN e HAMBURGO.

LOIDE BOLIVIA

Sairá a 8 de outubro para: VITÓRIA — BARRA DE ILHÉUS — SALVADOR — RECIFE — DAKAR — CASABLANCA — LISBOA — LEIXÕES — GIBRALTAR — TANGER — BARCELONA — MARSELHA — NAPOLES — LIVORNO e GENOVA.

AMÉRICA DO NORTE SAÍDA DO RIO

LOIDE EQUADOR

Sairá a 28 do corrente, para: BARRA DE ILHÉUS — SALVADOR — TRINIDAD e NEW YORK.

LOIDE HAITI

Sairá a 26 do corrente para VITÓRIA e NEW ORLEANS.

AMÉRICA DO NORTE SAÍDA DE SANTOS

LOIDE EQUADOR

Sairá a 27 do corrente para: BARRA DE ILHÉUS — SALVADOR — TRINIDAD e NEW YORK.

LOIDE HAITI

Sairá a 25 do corrente para: VITÓRIA e NEW ORLEANS.

ESCOVA ATÔMICA!

STO-MATIC, a escôva de atração MAGNÉTICA que... como um aspirador de pó (sendo do tamanho de uma escôva comum), atrai poeira, cinza de cigarros, fiapos, cabelos soltos etc. SEM CONSUMO DE ELETRICIDADE ou PILHA. Usada com grande sucesso em móveis estofados, veludos, roupas e bertores, fôrro de automóveis, cortinas, tapetes e tecidos diversos. Aprovada mundialmente. Venha assistir a uma demonstração para se convencer. Preço no varêjo Cr$ 120,00. Descontos especiais para revendedores. Aceitamos distribuidores nos Estados da União.

Rio: BLUE-MOON IMPORT. LTDA. — Rua do Ouvidor, 107 - 1.º e 2.º andares - Tel.: 23-2508
São Paulo: FINCOL LTDA. — Rua Conselheiro Furtado, 183 — Tel: 32-6767
Pôrto Alegre: I. M. GASSEN — Rua Senhor dos Passos, 100

LEILÃO DE DIVISAS

Renderam Cr$ 214.574.000,00 os leilões de divisas de câmbio realizados, na Bôlsa de Valores do Rio, nos dias 10 e 11 do corrente.

DIA 10/9/1956:

ESPÉCIE DE DIVISAS	Car.	Montante das Divisas: Oferecidas	Licitadas	Sobras	Ágios: Mínimo	Máximo
US$ ISRAEL PRONTO	1a	17.000	—	17.000	—	—
	2a	14.000	—	14.000	—	—
	3a	14.000	—	14.000	—	—
	4a	1.000	1.000	—	55.90	55.90
	5a	1.000	—	1.000	—	—
US$ IUGOSLAVIA PRONTO	1a	18.000	18.000	—	25.00	25.00
	2a	41.000	41.000	—	45.50	46.20
	3a	32.000	32.000	—	50.00	51.00
	4a	2.000	2.000	—	40.00	40.00
	5a	1.000	1.000	—	121.00	121.00
US$ NORUEGA PRONTO	1a	13.000	—	13.000	—	—
	2a	17.000	—	17.000	—	—
	3a	52.000	—	52.000	—	—
	4a	8.000	8.000	—	44.50	44.50
	5a	1.000	—	1.000	—	—
US$ A. C. L. PRONTO	1a	324.000	324.000	—	50.50	54.50
	2a	285.000	285.000	—	70.50	83.50
	3a	179.000	179.000	—	114.00	116.20
	4a	18.000	18.000	—	170.00	171.50
	5a	9.000	9.000	—	300.00	300.00
Leilão de Frutas — Especial	—					
US$ ESPANHA PRONTO	4a	150.000	150.000	—	100.00	103.20
	5a	60.000	60.000	—	107.00	110.10
US$ IUGUSLAVIA PRONTO	4a	166.000	60.000	106.000	40.00	40.00
	5a	44.000	17.000	27.000	100.00	100.00
US$ PORTUGAL PRONTO	4a	74.000	74.000	—	111.06	136.80
	5a	136.000	136.000	—	120.50	140.00
US$ TURQUIA Pronto	4a	210.000	210.000	—	42.00	46.70

DIA 11/9/1956:

ESPÉCIE DE DIVISAS	Car.	Montante das Divisas: Oferecidas	Licitadas	Sobras	Ágios: Mínimo	Máximo
US$ CHILE Pronto	1a	24.000	24.000	—	25.00	25.00
	2a	38.000	38.000	—	30.00	44.40
	3a	25.000	25.000	—	36.50	36.50
	4a	3.000	3.000	—	43.00	43.00
	5a	3.000	—	3.000	—	—
US$ POLONIA Pronto	1a	15.000	15.000	—	26.10	26.10
	2a	25.000	25.000	—	35.60	40.40
	3a	17.000	17.000	—	53.50	54.00
	4a	2.000	2.000	—	62.30	62.40
	5a	1.000	1.000	—	113.30	113.30
US$ A 120 DIAS	1a	465.000	465.000	—	53.60	55.50
	2a	321.000	321.000	—	78.00	82.70
	3a	138.000	138.000	—	152.30	158.60
	4a	15.000	15.000	—	191.50	191.50
	5a	10.000	10.000	—	270.00	272.50
US$ BOLIVIA Pronto	1a	25.000	—	25.000	—	—
	2a	25.000	—	25.000	—	—

CLINICA MEDICA
DR. BOAVISTA NERY
RUA ALVARO ALVIM, 21, 14.º and. Sala 1.406 — Têrças, Quintas e Sábados, das 14 às 16 hs. — Tel.: 52-0150. Residência: Tel.: 26-6888.

Américo Brasílico
ADVOGADO
Causas cíveis e criminais — Av. Presidente Vargas, 435 — 6.º andar — sala 603 — Tel.: 43-0932 ou 23-0578

DR. LUIS SAPIENZA
CIRURGIA GERAL
GINECOLOGIA
Av. Rio Branco, 277 — 1612
Tel.: 42-3956

Mercados e Cotações

CAMBIO LIVRE

O mercado de câmbio livre abriu ontem, irregular e fechou paralisado.

BANCOS PARTICULARES

Abertura:

Dólar, venda	71.00	—
Dólar, compra	69.00	—
Libra, venda	195.00	—
Libra, compra	189.00	—
Marco, venda	16.70	—
Marco, compra	16.10	—
Escudo, venda	2.50	—
Lira, venda	0.115	—
Lira, compra	0.106	—

Fechamento:

Dólar, venda	71.00	—
Dólar, compra	69.00	—
Libra, venda	195.00	—
Libra, compra	189.00	—

Câmbio

O mercado de câmbio oficial funcionou ontem em posição estável e sem alterações nas taxas. O Banco do Brasil para cobranças vencidas em geral para remessas e cotas autorizadas declarou vender libras à vista para entrega, pronto a Cr$ 52,6960 e dólares a Cr$ 18,82. Aquele Banco comprava letras de exportação a Cr$ 51,4080 sôbre Londres e a Cr$ 18,30 sôbre Nova York.

O Banco do Brasil afixou as seguintes taxas:

Fecho inalterado

Libra	52.6960	51.4080
Dólar	18.82	18.36
Escudo	0.6607	0.6321
Franco belga	0.3789	0.3696
Pêso uruguaio	4.6184	4.4563
Florim	4.9546	4.8384
Marco	4.5114	4.4011
Lira	0.0303	0.0295
Franco suíço	4.4269	4.2834
Coroa sueca	3.6402	3.5511
Coroa tcheca	2.6139	2.55
Coroa dinamarquesa	2.749	2.6346
Franco francês	0.0537	0.0524
Pêso argentino	N/C	N/C
Pêso boliviano	0.3137	—

OURO FINO

O Banco do Brasil comprou ontem o grama de ouro fino na base de 1.000 e 1.000 em ouro amoedado ao preço de Cr$ 20.8176,4.

Câmara Sindical

Médias cambiais fixadas em 8 de setembro de 1956.

Países	Mercado Livre
América do Norte, Dólar	72.83
Alemanha, Marco	17.28
Holanda, Florim	19.90
Inglaterra, Libra	200.00
Portugal, Escudo	2.57
MERCADO OFICIAL	
América do Norte, Dólar	18.82
Dinamarca, Coroa	2.7499
França, Franco	0.0537
Inglaterra, Libra	52.6960
MOEDAS	
América do Norte, Dólar	73.14
Argentina, Pêso	2.30
Inglaterra, Libra	200.00

[illegible] conforme [illegible] 131 da [illegible]

Primeira Categoria

Dólar	26.[illegible]
Convênio	22.36
Libra	[illegible]
Suíça	4.36[illegible]
Suécia, Coroa	3.6402
França	0.0491
Bélgica	0.3730
Suécia	3.3249
Dan Kr.	2.4661
Islândia	18.[illegible]2
D M.	4.4524
Florim	4.9211
Lira	0.0294
Segunda Categoria	
Dólar	24.70
Convênio	22.95
Libra	69.10
Suíça	5.76
França	0.0655
Bélgica	0.4940
Suécia	4.4390
Dan Kr.	3.2924
Islândia	64.26
D M.	5.8809
Florim	6.50
Lira	0.0395
Terceira Categoria	
Dólar USA	36.64
Convênio	34.41
Libra	103.592
Suíça	8.5444
França	0.0983
Bélgica	0.7328
Suécia	6.6557
Dan Kr.	4.9365
Islândia	96.348
D M.	8.7238
Florim	9.6422
Lira	0.0586
Dólar USA	48.64
Quarta Categoria	
Convênio	45.92
Libra	136.192
Suíça	11.3428
França	0.1312
Bélgica	0.9728
Suécia	8.882
Dan Kr.	3.[illegible]878
Islândia	128.576
D M.	11.5809
Florim	12.8001
Lira	0.0778

Bôlsa de Valores

Os negócios realizados na Bolsa, ontem, foram regulares, mas os papéis em evidência estiveram sensìvelmente fracos.

Assim, ficaram as apólices da União e as Obrigações de Guerra, com as apólices de Minas, de sorteios mal colocadas e fracas. As de São Paulo, fecharam calmas e as ações de Companhias pouco interêsse despertaram.

VENDAS REALIZADAS ONTEM

		Cr$
União		
17	D. Emis. Nom.	600.00
90	Idem	610.00
104	Idem pt.	[illegible]
500	Idem	695.00
37	Idem — Emp. Antigos	670.00
694	Reajust.	700.00
OBRGS.:		
5	Guerra Cr$ 100	77.00
60	Id. Cr$ 1.000	738.00
50	Id. Cr$ 5.000	3.550.00
ESTADUAIS — Apls.:		
6	Minas 1934 pt. — 1a. Série	100.00
22	Idem	103.00
1	São Paulo	[illegible]
105	Idem	185,00
150	Idem Uniformizadas	[illegible]
12	Idem	765.00
Municipais do DF.:		
20	Emp. Municipal — Lei 820	737.00
150	Emp. do Dec. 1.535	170.00
BANCOS: Ações:		
84	Andrade Arnaud — Cr$ 500	650.00
20	Boavista Cr$ 500	1.780.00
50	Brasil de Cr$ 200	545.00
150	Ribeiro Junqueira — Cr$ 200	200.00
COMPANHIAS:		
46	Segurança Industrial Cia. Nacional de Seguros Cr$ 1.000	2.700.00
30	América Fabril Cr$ 200	395.00
2	Arno S. A. Pref. — Cr$ 1.000	1.140.00
100	A Sensação Modas Cr$ 1.000 — Pref.	1.060.00
570	C. Brahma Ord. — Cr$ 200	520.00
30	Idem	525.00
920	Idem Pref.	516.00
50	Comercial e Ind. de Borracha Dural — Cr$ 1.000	1.330.00
4.000	Com. Imp. e Exportação RYDALVES — Cr$ 1.000 Or.	1.000.00
14	D. Santos Nom. — Cr$ 200	220.00
8	Idem pt.	210.00
3	Id. C/Direito	260.00
42	Ferro Brasileiro — Cr$ 300	630.00
189	F. e Minas Gerais Cr$ 200 pt.	162.00
1.450	Mesbla de Cr$ 200	275.00
365	B. Mineira pt. — Cr$ 1.000	1.905.00
20	Idem	1.910.00

Café

O mercado de café disponível funcionou, ontem, sustentado e sem alteração nos preços. O tipo 7, foi cotado no preço anterior de Cr$ 305,00 por 10 quilos e durante os trabalhos não houve vendas. Fechou inalterado. O movimento verificado foi o seguinte: Entradas 23.310 pela Estrada de Rodagem. Embarques 22.929 sacos, sendo 10.269 para a Europa; 9.350 para a América do Norte e 3.310 para a América do Sul. Existência 465.476. Café despachado para embarques — 25.240 sacas.

Cotação por 10 Quilos

Tipo 2	365.00
Tipo 3	363.00
Tipo 4	341.00
Tipo 5	329.00
Tipo 6	317.00
Tipo 7	305.00
Tipo 8	293.00

PAUTAS

Paulista tipo 7 ... Nominal

Estado de Minas (27/7/56)

Cafés comuns ... Cr$ 30.50
Cafés finos ... Cr$ 47.65
Estado do Rio, café comum Cr$ 32.00.

CONTRATO "A"

Abertura

Meses	Vend.	Comp
	Cruzeiros	
Setembro, 1956	325.00	322.00
Outubro, 1956	329.00	326.00
Novembro, 1956	332.00	329.00
Dezembro, 1956	335.00	S/V
Janeiro, 1957	340.00	S/V
Fevereiro, 1957	345.00	S/V

Vendas — Não houve.
Mercado — Calmo.

FECHAMENTO

Meses	Vend.	Comp
	Cruzeiros	
Setembro, 1956	325.00	319.00
Outubro, 1956	328.00	325.00
Novembro, 1956	332.00	329.10
Dezembro, 1956	335.00	332.10
Janeiro, 1957	339.00	335.00
Fevereiro, 1957	S/V	336.50

Vendas — Não houve.
Mercado — Calmo.

Açúcar

Esse mercado regulou ontem, calmo e com os preços inalterados. Entradas 19.278 sacos do Estado do Rio. Saídas 6.823. Existência 89.446 sacos.

Cotações por 60 quilos:

Branco cristal	435.00
Cristal amarelo	390.00
Mascavinho	330.00

Algodão

O mercado de algodão em rama funcionou, ontem, calmo e acusou baixa nas cotações. Entradas não houve. Saídas 250. Existência 27.600 fardos.

(Condições do Mercado)

	Cruzeiros
Fibra média:	
Seridó, tipo 3	455.00 a 460.00
Seridó, tipo 4	450.00 a 455.00
Sertões, tipo 3	405.00 a 410.00
Sertões, tipo 5	Nominal
Ceará, tipo 3	400.00 a 405.00
Ceará, tipo 5	Nominal
Fibra curta:	
Matas, tipo 3	370.00 a 375.00
Matas, tipo 5	Nominal
Paulista, tipo 3	Nominal
Paulista, tipo 7	400.00 a 405.00

COLUNA BANCÁRIA

APOSENTADORIA

Realizar-se-á amanhã, quinta-feira, às 16 horas, uma passeata, ao Senado Federal, dos bancários desta cidade, juntamente com os representantes da classe de todo o país que estarão presentes nesta capital, a fim de encarecer aos dignos representantes da Câmara Alta a necessidade premente e inadiável de ser votado e aprovado o Projeto Caiado de Castro relativo à aposentadoria ordinária dos bancários.

Estamos certos de que o pedido dirigido pelo Sindicato dos Bancários ao Sindicato dos Bancos, ao Banco do Brasil e à Superint. da Moeda e do Crédito, para que o expediente naquele dia seja encerrado mais cêdo, tenha encontrado receptibilidade naquelas entidades.

Não seria por demais acentuar que a vitória do projeto em evidência além de trazer paz e sossêgo para muitas famílias de velhos servidores, proporcionaria aos empregadores, como é fácil de prever, uma redução bem acentuada nas suas despesas, resultante do afastamento imediato de grande número de servidores com vencimentos elevados e que requereriam sua aposentadoria imediatamente, dando lugar ao ingresso de outros mais novos com ordenados menores. Como se vê, convém repetir, não só ao empregado convém a aprovação do projeto, mas também ao empregador.

A passeata de amanhã, não será, como veicularam alguns órgãos da imprensa falada e escrita, uma demonstração de fôrça da classe com intuitos inconfessáveis — mas a defesa de um postulado justo e humano de uma parcela de trabalhadores que quotidianamente dão muito de suas energias pelo engrandecimento da Nação.

INAUGURAÇÃO EM S. PAULO

De acôrdo com o plano traçado pelo Departamento Imobiliário do Instituto dos Bancários, serão entregues hoje aos bancários paulistas mais cento e doze apartamentos.

À solenidade inaugural do «Edifício 12 de Setembro», localizado na Av. 9 de Julho, comparecerão várias autoridades, partindo desta Capital a seguinte comitiva: dr. Pierro Domenico, Chefe do Gabinete do sr. Ministro do Trabalho, representando-o; dr. Enos Sadock de Sá Motta, presidente do Instituto dos Bancários; dr. Henrique Cândido Cavalcante de Albuquerque, dr. José Barbosa e sr. Avila Lins, respectivamente Chefe de Gabinete, diretor do Departamento de Inversões e Consultor Técnico daquele Instituto.

No dia seguinte estarão abertas as inscrições para a locação dos apartamentos, segundo o novo plano estabelecido pela instituição de previdência.

A EMPRÊSA DE TRANSPORTES MINAS GERAIS S.A.

A mais completa Organização Rodoviária de Transportes e Carga

RIO — NITERÓI
S. PAULO — SANTOS
BELO HORIZONTE

Panorama Econômico — NO BRASIL E NO MUNDO

Resultados dos leilões de PVC em agôsto

Os leilões de promessa de venda de câmbio, realizados pela Bôlsa de Valores desta praça, durante o mês de agôsto findo produziram ágios no montante de 1 bilhão 259 milhões, 218 mil e 945 cruzeiros, assim desdobrados: leilões normais: .... Cr$ 1.017.015.900,60; e exclusivos para lavoura, "chassis" de veículos motores e frutas: .... Cr$ 242.203.045,00.

Foram licitados US$ 3,569,000.00, que produziram a arrecadação de Cr$ 317.475.300,00 e .... US$ ACL (área de conversibilidade limitada) .... 2,837,000.00, compreendendo o intercâmbio comercial com países que integram o "Clube de Haia" (Grã-Bretanha, Itália, França, Holanda, Áustria, Bélgica e Luxemburgo) e que renderam Cr$ 252.677.800,00.

Não obstante a maior quantidade de dólares americanos oferecidos à licitação, resultante das exportações de café que, no 1.º semestre deste ano ultrapassaram as expectativas, face à conjuntura do mercado internacional, os ágios, em relação ao mês de dezembro do ano passado, se apresentaram bastante elevados.

No último mês do ano passado o ágio médio da 1.ª categoria do dólar fixou-se em Cr$ 51,3548; o da 2.ª em Cr$ 49,7911; o da 3.ª em Cr$ 75,7432; o da 4.ª em Cr$ 81,4094; e o da 5.ª categoria em Cr$ 206,3738. Em agôsto último o ágio mínimo dessa moeda, na 1.ª categoria, se elevou a Cr$ 61,50 e o máximo a ... Cr$ 66,40; na 2.ª Cr$ 86,50 e Cr$ 95,50; na 3.ª ... Cr$ 150,50 e Cr$ 156,50; na 4.ª Cr$ 198,10 e ... Cr$ 201,60; e na 5.ª categoria Cr$ 255,00 e Cr$ 265,00, respectivamente.

Curioso é que os ágios do dólar da área de conversibilidade limitada que nas quatro primeiras categorias guardam pequenas diferenças (para menos) em relação ao americano, na 5.ª categoria o supera em boa margem, pois o mínimo alcançou ... Cr$ 262,00 e o máximo Cr$ 315,00.

O Ministro e o café

Está marcada para hoje nova audiência do Ministro da Fazenda com os cafeicultores. Mas é muito improvável que tal aconteça, uma vez que são conhecidos os métodos protelatórios do titular da pasta e a sua intenção de não dar nenhuma solução ao problema suscitado pelos representantes do comércio do café, encabeçados pelo sr. Gerardo Gomide de Melo Peixoto, presidente da Associação Comercial de Santos.

O Ministro mostra-se insensível às reivindicações, tanto dos exportadores, como dos cafeicultores, liderados pelo sr. Clovis Sales Santos, presidente da FARESP.

Todavia, é de se ressaltar a conduta do Ministro e do IBC, relativamente à fixação dos preços para registro de «declarações de venda», a vigorarem de 10 a 15 dêste mês, decidindo pela sua inalteração em relação à semana finda, quando se verificou a grande capitulação.

Adiantamentos do B. B. ao Tesouro

Assinala o Balanço da Receita e Despesa da União, organizado pela Contadoria Geral da República, que os adiantamentos do Banco do Brasil ao Tesouro Nacional, em 30 de junho dêste ano, se elevavam a ..... Cr$ 12.224.671.364,90.

O "deficit" orçamentário, no 1.º semestre, se elevou a mais de 11 bilhões de cruzeiros, a arrecadação dos impostos de renda, consumo e importação, relativamente à previsão, decaiu sensìvelmente. Como se esperar, pois, melhoria na situação financeira nacional?

Pelo curso que tomam os acontecimentos, face aos resultados negativos da gestão financeira do 1.º semestre, é de se esperar que a execução orçamentária, no fim do ano, se agrave consideràvelmente e apresente, portanto, um "deficit" considerável.

Consumo de combustíveis

O consumo de gasolina comum, em nosso país, em 1955, alcançou 3.384.278.000 litros; a premium 92.130.000 litros; e a de aviação 328.833.000 litros.

O consumo de querozene, no período considerado, se elevou a 723.352.000 litros; a de óleo diesel a 1.645.970.000 litros; a de óleo combustível a 3.301.573.000 litros; a de óleo lubrificante a 216.434.000 litros; a de signal oil a 202.000 litros; e a de gás liquefeito a 154.998.000 litros.

Novo superintendente do B. Brasil

"Apenas o sr. Luís de Oliveira Alves, Superintendente do Banco do Brasil por questões de rotina administrativa, é demissionário do cargo que ocupa" — declarou-nos um porta-voz do gabinete da presidência daquele instituto oficial de crédito. "Não procedem, absolutamente, as notícias de que outros funcionários do Banco estariam, também, nesse ponto. Sabemos que o novo superintendente será escolhido dentro em pouco" — concluiu o nosso informante.

Café: mercado exterior e transportes

BOGOTÁ, 11 (FP) — Mercado exterior e transporte, constituiram o tema principal do Congresso de Exportadores de Café, celebrado a semana passada em Bogotá. As conclusões correspondentes serão entregues ao govêrno, anunciou o gerente da Associação Nacional de Exportadores de Café, sr. Pedro Bernal.

O sr. Bernal disse que a Associação realizará detido estudo sôbre unificação de marcas, tendo sustentado os exportadores no Congresso que a grande variedade de marcas de café afeta de algum modo o preço no mercado exterior.

Esclareceu o sr. Bernal que o Congresso estudou unicamente a situação, e fará observações, pois não está capacitado para tomar medidas.

Madeiras do Brasil para o Uruguai

BUENOS AIRES, 11 — (FP) — Segundo fontes econômicas autorizadas, as serrarias localizadas na zona de influência do Rio Uruguai receberão em breve madeiras de pinho e cedro de procedência brasileira, destinadas ao abastecimento exclusivo e seu uso próprio.

A decisão do Banco Central nesse sentido corresponde à importância crescente do Rio Uruguai, que constitui o único meio para levar jangadas à região referida. Dentro em pouco tempo, segundo se anuncia, será posto em prática um regime geral para o intercâmbio de madeiras do Brasil, em que se eliminará a intervenção estatal exclusiva nesse ramo.

Bloqueio contra o Egito: protesto

CAIRO, 11 — (FP) — O doutor Ahmed Zaki Saad, Governador do "National Bank" e representante do Egito no Conselho de Administração do Fundo Monetário Internacional é esperado nest[illegible] onde deverá exami[illegible] Ministro das Finan[illegible] bel Monein El Kaiss[illegible] ssibilidade de protestar [illegible] reunião dos Governadores do Fundo Monetário Internacional, contra o bloqueio dos haveres em esterlinos do Egito. Esta reunião está fixada para o dia 24 do corrente.

IMPERADOR

Rádios e Eletrolas
À VENDA NAS BOAS CASAS!

A RUA MIGUEL ÂNGELO, 633 (Cachambi) — Vendem-se lindas casas prontas para habitar tendo 3 quartos, 2 salas — varanda — garagem — quarto e W.C. empregada — demais dependências. Podem ser visitadas a qualquer hora. Cr$ 200.000,00 de entrada e o resto à combinar. Tratar c/ proprietária: Rua Visconde de Inhaúma, 39 - 5.º andar — 43-0317. — Sábados e domingos: 27-6463.

INSTALAÇÕES TELEFÔNICAS

Projetamos e executamos:
Qualquer sistema em telefonia. Interfones — Centros automáticos — telefones magnéticos para sítios, fazendas, etc. — tomadas americanas — sinalização para hospitais e escritórios — telefones automáticos — cabos telefônicos com encampamento em plástico e em chumbo — fios em geral. — Avenida Presidente Wilson, 210 — 4.º andar, sala 417. Tel. 22-7092.

Hospital dos Servidores do Estado

CONCORRÊNCIA PÚBLICA

N.º 5 — dia 27/9/56 às 11 horas — Aquisição de dois micro-ônibus novos.

N.º 6 — dia 21/9/56 às 11 horas — Gêneros alimentícios diversos, para fornecimento no período de 29/9/56 a 31/3/57.

Chama-se a atenção dos interessados, para as concorrências acima, cujos editais serão publicados no "Diário Oficial".

Quaisquer outros esclarecimentos serão prestados pela Seção de Aquisição do Serviço de Material — 2.º andar do edifício anexo à sede do H.S.E. situado na Rua Sacadura Cabral n.º 178, diàriamente no horário de 9 às 16 horas.

COMISSÃO DE CONCORRÊNCIAS
UBIRAJARA PASSOS — Presidente

FUNDAÇÃO DA CASA POPULAR

Concorrência Administrativa

VENDA DE UM "JEEP"

Comunicamos aos interessados que está à venda no estado em que se encontra, um "Jeep" — marca "WILLYS" ano 1949, chapa DF-10-37-77 e o qual poderá ser visto e examinado nos dias 12 a 18 do corrente mês, na Rua Debret n. 23, com o motorista.

As propostas deverão ser dirigidas à FUNDAÇÃO DA CASA POPULAR, até às 16,00 hs., do dia 18 do corrente.

Qualquer esclarecimento será prestado pela Seção do Material da F.C.P. (9.º andar) do Edifício Debret.

Rio de Janeiro, 10 de setembro de 1956
ALBERTO FERNANDES LEITE
Diretor do Serviço de Administração
VISTO:
MARCIAL DO LAGO
Superintendente

RIO-SALVADOR em 3.15 hs.

Viagem direta

diário

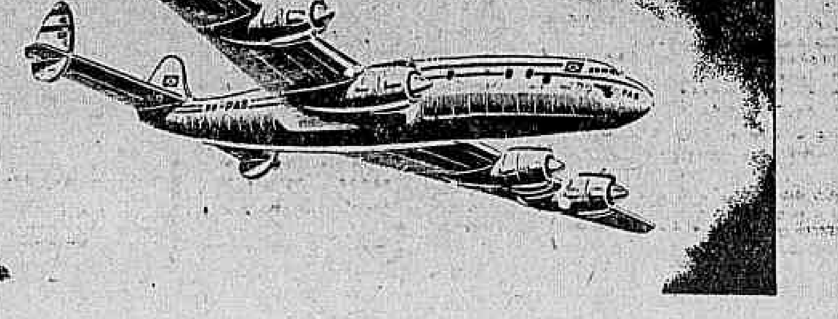

num CONSTELLATION da PANAIR DO BRASIL

INFORMAÇÕES NAS AGÊNCIAS DE VIAGEM OU À AV. GRAÇA ARANHA, 226-TEL. 22-7761 E AV. COPACABANA, 291-TEL. 37-9272

PRAIA DE NAZARÉ

Do alto do Penêdo, vê-se a Praia de Nazaré, cujas areias tristonhas varinas alisam, pedindo a Deus a volta feliz dos barcos que se fizeram ao mar na busca de peixe

Tôda razão à emenda defendendo a música

Post Card — Humberto Teixeira

LISBOA, setembro — Para os meus ilustres colegas de Câmara, especialmente para os nobres deputados da Comissão de Orçamento que tiveram a paciência de me ouvir no dia mesmo desta minha viagem, eu gostaria de lhes transmitir de cá, dessa Lisboa jovial, uma notícia estupenda, que, como vamos ver, corrobora oportuna e amplamente todo o arrazoado da Emenda 64, de minha autoria, vista sem maior interêsse por muitos e defendida com tanto ardor pelo meu caro deputado Colombo de Sousa.

Música, diplomata

Justificando a referida emenda, na qual eu pleiteei um auxílio do Estado, em regime de acôrdo com o Ministério da Educação e Cultura, para propaganda no exterior da nossa chamada música exportável, eu dizia não existir nenhum outro elo mais forte de intercâmbio entre os povos, nenhum outro fator mais ponderável de atração turística, que a música popular de um país. E o que vemos agora aqui em Portugal? Nada mais nada menos que a constatação do fato alvissareiro do aumento da receita turística da nação irmã proveniente do sucesso de 4 ou 5 canções do repertório português. "Coimbra", "Uma casa portuguêsa", "Lisboa antiga" e "Lavadeiras de Portugal", continuam atraindo para a terra dos nossos maiores, levas e mais levas de turistas de todos os pontos da Europa, que chegam aqui ávidos por sentir e olhar a natureza e as belezas lusitanas decantadas de maneira tão singela pelos compositores de lá.

E lá que o fado é contagiante e atrativo, não resta a menor dúvida. Muita vez, de um arrastado tristonho e meloso, outras tantas de lírica piegas e pueril, porém sempre e sempre fiel às suas características telúricas, retrato fidelíssimo da alma sobre dessa bôa gente sentimental e hospitaleira.

Falta de Amália

Pena que esteja ausente a grande, Amália. Mesmo assim andei escutando o fado em Alfama e Mouraria, na Faia, no Machado e no Faquim. Escutei encantado o verdadeiro fado castiço de Lisboa na voz de Maria Teresa Noronha; ouvi Berta Cardoso, Fernanda Perez, Maria José da Guia e êsse formidável Manoel Fernandes. Fizemos assim como que uma espécie de peregrinação musical a fim de conhecer os bons fadistas de Portugal.

Retribuição

E se antes eu já gostava do fado, de agora em diante irei dispensar-lhe o mesmo gentil e afetuoso tratamento que aqui devotam ao nosso cancioneiro. Que Ivon Curi me desmente se não estou dizendo a verdade. O português gosta de verdade do baião, do samba e da toada. Eu comentus e trouxe para a Europa um método especial para distribuir entre as orquestras e editôres através do qual pretendo ensinar aos europeus de como se deve executar o baião.

A Luiz Gonzaga

Pois quer saber, meu caro Luís Gonzaga, aqui em Portugal não será preciso ensinar, nêsse sentido, coisa alguma a quem quer que seja. Êles tocam e cantam o baião como qualquer de nós. Não como você ou a Carmelja Alves, naturalmente, mas se gosto ouvir, por exemplo, o Mário Simões cantando o "Mudinho", "Kalu", "A beleza da Chiquinha" e tantas e tantas outras músicas brasileiras.

Caitetu funcionando

Dessa forma, não tivemos dificuldade de colocar entre os gravadores e editores de Lisboa e do Pôrto, várias composições que trouxemos para difundir aqui na Europa. E tanto assim que já contratamos a reprodução da toada "Praias de Nazaré", que gravei no Brasil com Gilda Valença e o baião "Zezé", que em bôa hora entregamos, eu e o Caribé da Rocha, à interpretação brasileira dessa versatil e inconfundível Lana Bitencourt. Amanhã deveremos seguir para Madrid e espero levar êsse meu trabalho de "caitituagem" internacional às terras de Espanha.

Estou contando para isso com a parceria "ad hoc" de João de Barro e com a experiência tantas vezes comprovada de Osvaldo Santiago, êsse profundo conhecedor do nosso direito autoral e chefe da delegação brasileira ao Congresso de Hamburgo. Por seu lado, Joraci Camargo, que, como tive ocasião de dizer, é persona gratíssima aqui em Portugal, a esta altura já se acha cuidando dos interêsses do nosso teatro e da sua SBAT. Entrementes, a fim de satisfazer os seus compromissos com "O Globo" e "Manchete", realizou uma palpitante entrevista com a veneranda artista Palmira Bastos, que, segundo êle, continua bela e airosa aos 82 anos de idade.

E agora, outra bôa notícia para todos nós.

O mate agrada

Num "stand" brasileiro na Feira de Amostras de Lisboa a nossa erva Mate começa a agradar os portuguêses. Resultado natural de um trabalho proveitoso desenvolvido aqui por estas bandas pela sra. Dona Marietta Rizzo, delegada do Instituto do Mate em Portugal. Pois é, meus amigos, em poucas horas estaremos dando adeus a essa Lisboa que alguém carinhosamente já chamou de "Lisbôtima".

Ao Machado

Vamos portanto mais uma vez ao "Machado", pois

"Ao Machado até vão sábios
E embaixadas estrangeiras
Porque o fado anda nos lábios
De formosas cantadeiras:
Não é um Paço Real
Mas vão lá os próprios Reis"

EFEMÉRIDES

12 DE SETEMBRO

1631 — Combate entre as esquadras de d. Antônio Oquendo e Adriaen Janszoon Pater na altura dos Abrolhos (Guerra Holandesa).

1652 — É restabelecido o Tribunal de Relação do Brasil, com sede na cidade do Salvador.

1711 — A esquadra de René Duguay Trouin transpõe a barra do Rio de Janeiro.

1821 — Morre, em Lisboa, o bispo Azeredo Coutinho.

1831 — Nasce, em São Paulo, Manuel Antônio Álvares de Azevedo.

1839 — Nasce, na Paraíba, Aristides da Silveira Lobo.

1859 — Nasce, na Bahia, Ernesto Carneiro Ribeiro.

1846 — Morre, no Rio de Janeiro, Francisco Vilela Barbosa, 2.º Marquês de Paranaguá.

1568953 (Jôgo do bicho?) 7899900 (Número do táxi?)

Sociedade — Jacinto de Thormes

1 O aniversário do jovem senhor André Spitzman Jordan, foi decididamente festejado, sem planejamento anterior. Os amigos foram simplesmente chegando para o abraço, na noite de segunda-feira. André jantava com seu pai naquele formidável apartamento da Avenida Atlântica com um grande jardim suspenso e tudo, recebia a todos. Grupo jovem onde se encontravam entre outros a senhora Suzana Martins e suas duas amigas uruguaias, as senhoritas Rosinha Serzedello Machado, Vera e Eloísa Dolabella, Raquel dos Santos Jacinto, os senhores Roberto Lacerda, Haroldo Christofel, Sérgio Chermont de Brito, Luís Carlos e Cezar Thedim, Jorge Mediondo e Willy Palma. A senhorita Mary Jordan, irmã de André, ajudava a receber.

★

2 Quase as mesmas pessoas da nota acima, isto é, as senhoritas Vera e Eloísa Dolabella, Rosinha Serzedello Machado, os senhores André Jordan, Jorge Mediondo e Willy Palma e ainda o casal Paulino Limpo de Abreu, a senhorita Marina Mesquita e os senhores Homero Lopes, Jorge Dória e Claudio Silveira, foram pràticamente os donos da noite de domingo no "Sacha's". Com muita gente fora do Rio, as "boites" tiveram uma vazante. Este grupo que chegou cedo ao "Sacha's" ficou até às três horas da manhã como o único existente na "boite" em questão.

★

3 Recebi êste pequeno e simpático bilhete: "Maneco, bons dias: Vi, sim, a tão simpática nota que você escreveu a respeito da publicação do meu romance em Portugal. Gratíssima, Maneco; Aposto que você ainda não leu o livro; pois aí está êle com o meu abraço. Lygia. Trata-se da bonita e inteligente escritora Lygia Fagundes Telles que me enviou o livro de São Paulo. Obrigada, estou começando a conhecer Virgínia e Luciana, da sua Ciranda de Pedra.

★

4 Hoje o diplomata e senhora Paulo Paranaguá reunem um grupo para jantar. Depois eu conto.

★

5 Há algum tempo atrás publiquei em primeira mão a notícia do prédio onde se realizaria a "Primeira Exposição Internacional de Indústria e Comércio da Cidade do Rio de Janeiro". Com satisfação vejo agora noticiada a data de sua inauguração, que será a 28 de outubro de 1957. Bola pra frente.

★

6 Circulando pelo Copa neste fim de semana estiveram os certamente paulistas senhores Cyro Marx, Maurício Duque e o casal Paulo Sampaio (para evitar confusões com os Sampaio do Rio devo dizer que a senhora Vera Sampaio é nascida Pinto Alves).

★

7 Vamos então com as seguintes notícias: A senhora Dana Mendonça que é de nacionalidade espanhola como todo mundo sabe, foi encarregada pelo embaixador e senhora Suner, da maior parte dos convites feitos, quando do "cock-tail" em Santos, no navio Ciudad Toledo. A êste "cock-tail" como já noticiei, grande parte da sociedade paulista compareceu.

★

8 São Paulo está na fase dos bailes. Os alunos de Engenharia do Mackenzie, como fazem todos os anos realizarão no próximo dia 22 em Congonhas, o já tradicional Baile dos Estados. Alguns dêstes rapazes aliás, estiveram aqui no Rio e nessa ocasião convidaram-me para comparecer a esta festa e estiveram na Rádio Tupi para uma entrevista. Mas continuando, foi organizado um "cock-tail" onde seriam combinados alguns detalhes da festa. A êste "cock-tail" compareceram os casais Felix Kovarick (a senhora Tania Kovarick é madrinha da festa), Edgard Weil, senhoras Dana Mendonka, Bia Coutinho, Lúcia Procópio, Carmen Alves de Lima, Cristina Suplicy, May Lara, Stella Toledo Piza, senhor e senhora Jaime da Silva Telles, senhor e senhora Jorge Alves de Lima, senhor e senhora Júlio Pimenta, senhora Marília Braga, Mariazinha Monteiro, Carlos Stazza e Darcy Penteado que será o encarregado de supervisionar a decoração dos salões do aeroporto paulista.

★

9 Outro baile que acontecerá também agora: "Noite de Santos Dumont". A comissão executiva ficou assim constituída: senhoras Jânio Quadros, Vanda Penteado Matarazzo, Bia Coutinho, Lúcia Procópio de Carvalho, Adelia Santos Dumont Villares, Gizela Cardoso de Sousa Queiroz. Algumas das patronesses: senhoras Turquinha Muniz de Sousa, Mina Warchavschik, Emília Mayer, Inezita Alves, Odila Morganti.

★

10 Os reis da Grécia talvez venham à América do Sul. Depois eu conto.

★

11 O senhor Sérgio Pôrto está ficando figura realmente importante. Graças ao seu brilhante sucesso no programa "O Céu é o Limite" de São Paulo agora passou a atender às diversas conferências e palestras a que é convidado. Na Escola Politécnica de São Paulo, por exemplo êle passou mais de três horas respondendo à perguntas sôbre música popular. Diz o senhor em questão: "Isto é muito mais difícil do que o programa. E nem tem prêmio de consolação".

★

12 Dos Estados Unidos chega a notícia de que a Broadway vai sofrer uma verdadeira invasão de atores hollywoodianos. Entre outros E. G. Robson, Paul Muni, Vivian Blaine, Walter Pidgeon e Fernando Lamas que assim trocam o cinema pelo teatro. Admite-se que a televisão tenha alguma culpa nisso.

★

13 Mas a verdadeira "coisa de sensação" da Broadway ainda é o grande ator inglês Rex Harrison na peça "My Fair Lady". Um bilhete de entrada para a versão musicada dêsse "Pigmaleão" está custando no câmbio negro de 60 dólares para cima, quando o seu preço normal é de apenas 8 dólares. Há pessoas que ficam 3 dias e 2 noites na enorme fila para adquirir bilhetes e depois revendê-los aos "scalpers", que é como são apelidados os cambistas de lá.

Para nós aqui, resta o filme que como já anunciei está sendo rodado pela Metro.

★

14 O ator Frank Sinatra teve uma briga violenta com um desconhecido. Ia passando na rua, quando alguém o chamou de "belezinha".

★

15 O tão simpático casal José Armando Affonseca está no Rio. São bons amigos que vem passar tempos aqui.

★

16 O senhor e a senhora Lineu de Paula Machado estão participando o nascimento de um garoto.

★

17 A senhora Carlos Novis gosta de fazer pratos gostosos quando está no seu sítio em Corrêas. No último "week-end" houve um acidente com a senhora em questão que estava mexendo no fôrno, quando êste estourou, queimando a sua mão direita. Felizmente agora a ferida está medicada e tudo vai O. K.

★

18 Posso garantir a vocês que pelo menos quatro (e talvez mais) novos nomes surgirão na lista das DEZ MULHERES MAIS ELEGANTES DO BRASIL. E tenho uma outra bomba. Imitadores atenção!

★

19 Será precisamente no dia 22 de maio, o "cock-tail" que os senhores Otacílio Gualberto de Oliveira e Jorge Costa Neves (Presidente e Vice-Presidente da Pan-American S. A.) oferecerão por ocasião do lançamento das ações da nova televisão baiana. Altas autoridades e pessoas da sociedade serão convidadas. Os senhores Assis Chateaubriand e João Calmon, também estarão presentes.

★

20 E por falar nos Costa Neves (Jorge e Thelma) êles partem hoje para S. Paulo, onde ficarão alguns dias.

★

21 Recebi um telefonema da bonita senhorita Anna Maria Carneiro, candidata do Flamengo ao título de Miss Elegante Bangu. Fazia-me um convite para a recepção que oferecerá no dia 28 do corrente a tôdas as suas companheiras (56) na sede de seu clube.

★

22 FIM.

Sra. Ivone Lopes: para São Paulo ela partiu. Decididamente

Rádio & TV — Alberto Rêgo

Alberto Ribeiro vem aí

O RENOMADO cantor português Alberto Ribeiro, que dirige um conjunto artístico, embarcará dentro de alguns para o Brasil. Voltará a atuar no rádio, teatro e possivelmente na televisão.

Marly na Europa

MARLY Sorel já chegou a Veneza, onde representou o Brasil no Festival Internacional de Cinema. Daquela cidade italiana seguirá diretamente para Paris, onde atuará no rádio e em buate, apresentando a música brasileira.

Festividades

HOJE, às 10,30 horas será celebrada, no altar mór da Igreja da Candelária, a missa em ação de graças, pela passagem do 20.º aniversário da Rádio Nacional. À noite, com a presença do Presidente da República, dr. Juscelino Kubitschek, será levado ao ar o "Grande Show de Aniversário", que contará com um monumental desfile de produtores e maestros com a participação de rádio-atores, cantores, côro e orquestra.

Música do Brasil em Nova Orleans

WASHINGTON, 11 (FP) — Artistas de seis Repúblicas da América Latina e do Canadá, foram convidados a compôr peças musicais que devem ser tocadas no Festival de Música Interamericana, a se realizar em Nova Orleans, em abril próximo. O festival se desenrolará sob os auspícios da Organização dos Estados Americanos e a "Casa Internacional" de Nova Orleans.

Camargo Guarniere, do Brasil, comporá "Um Conjunto para Orquestra".

Furo

UM dos assuntos mais comentados êsses dias se relaciona com a entrevista de Tito Guizar, domingo passado, na TV-Rio, com Wilson Nascimento, onde o cantor mexicano trazido ao Brasil pela TV-Tupi, chegou a cantar alguns números de seu repertório. Foi, não resta dúvida, um furo que vem dando motivos a muitos "gôzos".

Interessante

BERNARD JULIUS Otto Kuehn, personagem envolvida no ataque japonês a Pearl Harbour, durante a última guerra mundial, será focalizado, hoje, na audição "Tribunal da História", transmitida pela Rádio Ministério da Educação, com a participação do seu elenco de rádio-teatro.

Boa aceitação

O BOLERO de Carlos Almaram constitui, no momento um dos sucessos musicais nesta Capital, contando com gravações estrangeiras e outras tantas nacionais, com a seguinte versão de Edson Borges:

Já não estás mais ao meu lado [coração
E minh'alma está cansada de [chorar
Sei que já não posso ver-te
Porque Deus me fêz querer-te
Me fazendo sofrer mais...
Sempre foste a razão do meu [viver
Adorar-te foi a minha religião
Em teus beijos encontrei
O calor que era um brinde ao [amor e à paixão.

II

Fiz a história de um amor
Que aumentou meu sofrer
Que me fêz compreender
Todo mal de querer
Tu me deste luz e vida
Destruindo-me depois
Oh! Que vida amargurada
Tive só sem teu calor.

Vai viajar

LANA Bittencourt prepara-se para uma excursão à Argentina, onde se exibirá em Rádio e Boite. Nessa ocasião, a Columbia argentina distribuirá, no mercado, vários discos da cantora brasileira.

30 anos

JARARACA e Ratinho, esta dupla imposível, comemorará, no dia 8 de outubro, 30 anos de atividades artísticas. Neste dia realizarão um grande festival no Teatro Carlos Gomes com a participação dos mais destacados cartazes do sem fio guanabarino.

A ESTRÉIA DE KALANAG

Chegaram no último domingo, pelo navio holandês "Tjisadane" que os trouxe de Capetown, os elementos da grande companhia de revistas de Kalanag. Trazendo cêrca de 60 artistas, dos quais 30 são admiráveis "girls" de corpos perfeitos e fulgurante beleza. Kalanag estreará sexta-feira, às 21 horas, num grandioso espetáculo em benefício do Serviço Social dos Parques Proletários da Cidade e sob os auspícios da sra. Ema Negrão de Lima. Os ingressos já estão à venda no João Caetano, com enorme procura. "Sim Sala Bim", a revista mágica e musical que apresentará Kalanag e seus artistas no Rio, marcará época entre nós.

Registro

ANIVERSARIOS

FAZEM ANOS HOJE

SENHORES:

Marechal José Pessoa Cavalcanti de Albuquerque; Ernesto Coelho Louzada; Guido Belens; Vicente Paulo Gatti; Jorge Alberto de Seixas Correia; Tomás Colares; José Manoel Pereira de Sousa; Nísio Alves Borges; Hélio Bastos Tigre; Ralf Rêgo Monteiro; Ari de Mesquita; Romero Bueno Caldas; Luís Antônio Costa Carvalho; engenheiro Humberto Milano; Sérgio Buarque de Holanda; Antônio Luís Ferreira Júnior; professor França e Silva; Ismar do Nascimento; Manoel Machado Guimarães; Maurílio Caldeira de Alvarenga; Benedito Padre de Sousa; deputado Meneses Pimentel; Heli Correia e Irani de Melo Pereira.

SENHORAS:

Tereza Eugênia Ferreira de Viana Bandeira; Leontina Ferreira e Carmen Santos.

CASAMENTOS

Sábado próximo da senhorinha Neusa Martins, filha do sr. José Maria Alves Martins e da sra. Olinda Barbosa Martins, com o sr. Raimundo Nonato Gurgel de Azevedo. A cerimônia civil será efetuada, pela manhã, no Pretório, na Rua Dom Manuel. A solenidade religiosa terá lugar às 17 horas, na igreja da Santa Cruz dos Militares, na Rua 1º de Março.

— No próximo dia 15, às 18 horas, na capela do Colégio Militar, o enlace dos jovens Carmem Maria de Magalhães Fonseca, filha do casal Vitor de Magalhães Fonseca, com Carlos Guilherme, filho do casal Carlos Xavier Costa.

FESTAS

Está marcada para o próximo dia 23, na sede social do Bangu A. C., a tradicional Festa da Primavera.

— Nos salões do Fluminense F. C. será realizada, no próximo dia 29, uma festa-dançante. Numa grande passarela desfilarão várias das 57 candidatas selecionadas em todo o país, para o "desfile final "Miss Elegante Bangu de 1956".

CONFERENCIAS

Na próxima sexta-feira, às 5,30 horas, O professor Orlando Ribeiro, um dos delegados portuguêses ao "Congresso Internacional de Geografia", que acaba de se realizar no Rio de Janeiro, pronunciará no auditório do Gabinete Português de Leitura, uma conferência subordinada ao tema: "Aspectos da Índia Portuguesa", que será acompanhada pela projeção colorida de vários aspectos de Goa, obtidos pelo ilustre professor durante a sua recente permanência naquela província ultramarina do Oriente.

— No PEN Clube do Brasil, Avenida Nilo Peçanha, 26, fará o sr. Ivan Lins sob a presidência do professor Celso Kelly, uma conferência pública na têrça-feira, 25 do corrente, às 17,30 horas, sôbre "Lopo de Vega e as características do teatro clássico de Espanha".

CINEMA NA A.B.I.

Realiza-se hoje a sessão cinematográfica da Associação Brasileira de Imprensa, dedicada aos associados e suas famílias. Além de um complemento nacional, será exibido um filme de longa metragem. A sessão terá início às 17,30 horas, sendo o ingresso com a apresentação da carteira social.

ENFERMOS

Encontra-se internado no apartamento 1.128 do Hospital dos Servidores do Estado o nosso confrade sr. Acácio Soares de Almeida, que há dias foi vítima de repentina enfermidade, em sua residência. O nosso velho colega tem recebido a visita de seus companheiros de imprensa, apresentando seu estado de saúde acentuadas melhoras.

MISSAS

Em sufrágio da alma de padre Francisco Domingues Carneiro, que foi o primeiro vigário da paróquia de Nossa Senhora dos Navegantes, será celebrada, amanhã, às 8 horas, missa do segundo aniversário do seu falecimento. O ato será oficiado pelo reverendo João Barreto de Alencar, na respectiva igreja na Rua Luís Ferreira, 59, Bonsucesso.

Raízes do Brasil

O reaparecimento de um livro da categoria de RAIZES DO BRASIL, de Sérgio Buarque de Holanda, que a Livraria José Olympio Editôra acaba de publicar em 3a. edição revista e ampliada, obra aliás com que foi inaugurada a Coleção Documentos Brasileiros da mesma Casa Editôra, é bem sintomático da preocupação e do interêsse com que hoje são encarados, entre nós, os trabalhos dêsse gênero. De fato, até o próprio título da obra já o indica, a análise do passado histórico e cultural brasileiro, o levantamento das constantes do nosso espírito coletivo, da psicologia do povo, das origens da nossa formação, representam uma preocupação indiscutível da inteligência brasileira contemporânea, hoje naturalmente mais livre de preconceitos e das idéias fixas na interpretação do que fomos ou continuamos a ser.

Por isso mesmo, não é de admirar o periódico reaparecimento de um livro como RAIZES DO BRASIL, cuja 3a. edição apresenta, em relação às anteriores, novos elementos de valorização, entre os quais citaremos os índices de nomes e de assuntos e a transcrição, em apêndice, do artigo de Cassiano Ricardo sôbre a expressão "homem cordial" usada no livro por Sérgio Buarque de Holanda, e a resposta dêste às objeções do seu ilustre crítico. RAIZES DO BRASIL apresenta a sua matéria distribuída em sete capítulos fundamentais: Fronteiras da Europa, Trabalho & Aventura, Herança Rural, O Semeador e o Ladrilhador, O Homem Cordial, Novos Tempos e Nossa Revolução, outras tantas etapas de um pensamento analítico de excepcional agudeza, servido por uma vasta erudição histórica, sociológica e literária.

Astrologia — Mirakoff

Hoje, 12 — À tarde será favorável para experiências científicas e para iniciar viagens.

ACONTECERÁ HOJE AO LEITOR:

Seguem-se as possibilidades felizes ou não de hoje, com horas e números promissores para os leitores nascidos em quaisquer dia, mês e ano, nos períodos abaixo:

PARA OS NASCIDOS:

ENTRE 22 DE DEZEMBRO E 21 DE JANEIRO: Melancolia, nervosismo, promessas frustradas e distúrbios orgânicos. 16, 17 e 18; 34, 35 e 36 (horas e números).

ENTRE 22 DE JANEIRO E 18 DE FEVEREIRO: Novos negócios comerciais e embaraços sentimentais. 6, 8 e 12; 15, 17 e 31 (horas e números).

ENTRE 19 DE FEVEREIRO E 20 DE MARÇO: Dia de bons aspectos. Resoluções favoráveis, negócios bem encaminhados, satisfação e lucros. 10, 11 e 12; 19, 20 e 21 (horas e números).

ENTRE 21 DE MARÇO E 20 DE ABRIL: Rusgas domésticas, saúde abalada e pequenos prejuizos. 13, 14 e 15; 31, 41 e 51 (horas e números).

ENTRE 21 DE ABRIL E 21 DE MAIO: Possibilidades nos empreendimentos sociais. 9, 10 e 20; 36, 37 e 47 (horas e números).

ENTRE 22 DE MAIO E 21 DE JUNHO: Dia de maus pressagios, aborrecimentos com parentes ou amigos. 7, 8 e 10; 34, 44 e 46 (horas e números).

ENTRE 22 DE JUNHO E 21 DE JULHO: Dificuldades, embaraços, nervos abalados e complicações sentimentais. 6, 21 e 23; 33, 39 e 49 (horas e números).

ENTRE 22 DE JULHO E 22 DE AGOSTO: Idéias originais pela manhã; à tarde e à noite serão de inquietação e ansiedade. 5, 9 e 11; 41, 45 e 56 (horas e números).

ENTRE 23 DE AGOSTO E 23 DE SETEMBRO: Probabilidades de êxitos sociais proteção de amigos e lucros inesperados. 2, 3, e 23; 11, 12 e 14 (horas e números).

ENTRE 24 DE SETEMBRO E 21 DE OUTUBRO: Êxito em tôdas as emprêsas. 10, 11 e 24; 10, 41 e 42 (horas e números).

ENTRE 22 DE OUTUBRO E 20 DE NOVEMBRO: Contrariedades, mal-estar e acontecimentos violentos pela manhã. 16, 18 e 20; 61, 81 e 83 (horas e números).

ENTRE 21 DE NOVEMBRO E 21 DE DEZEMBRO: Presentes de pessoas amigas e alegria com outro sexo. 15, 17 e 19; 30, 34 e 55 (horas e números).

Ciência *ao alcance de todos*

Problema capital

A observação nos mostra que, lado a lado com as diferenças que os separam, os seres vivos, animais e plantas, apresentam semelhanças que permitem agrupá-los em categorias, resultando daí a grande aplicação da classificação nas ciências biológicas — Zoologia e Botânica.

Uma das características mais marcantes dos seres vivos é a sua enorme diversidade. Em meio à pluralidade, notam-se grupos de indivíduos semelhantes entre si, embora não idênticos, chamados espécies. Os indivíduos de uma mesma espécie apresentam um grau máximo de semelhança, mas não são rigorosamente iguais.

O critério usado tanto na classificação dos animais como na classificação dos vegetais é o critério da similitude. Animais e plantas são classificados segundo as categorias a que pertencem, classificação esta que obedece à seguinte ordem: reino, filo, classe, ordem, família, gênero e espécie; o evolver dos conhecimentos trouxe a necessidade da admissão de categorias intermediárias, que são: sub-reino, subfilo, subclasse, subordem etc.

A espécie é, pois, a unidade fundamental da classificação, muito embora, vez por outra, os indivíduos componentes de uma espécie figurem numa categoria ainda menor, que é a subespécie ou raça.

Qual é a origem das espécies? Como teriam surgido as espécies do mundo atual?

Duas foram as explicações aventadas no sentido de explicar a origem da variedade das formas vivas. E a êste respeito defrontaram-se duas hipóteses antagônicas: a fixista, ou doutrina da criação especial, defendida com ardor por Cuvier, e a transformista, esposada, a princípio, por Geoffrey de Saint-Hilaire e Lamark.

Para os primeiros as espécies constituiriam realidades imutáveis, enquanto que, para os outros, a espécie, considerada no tempo, não existe.

Hoje já se sabe que as espécies, por evolução, procedem umas das outras e que, longe de serem estáticas, fixas, como durante muito tempo foi por alguns sustentado, variam, determinando o aparecimento de novas formas de vida.

A explicação correta da origem da variabilidade dos seres vivos é a evolução orgânica, a qual, segundo definição de Simpson, "é uma explicação das características, das diversidades e da distribuição das várias formas de vida como resultado de um processo natural de descendência como modificações".

As espécies não são imutáveis, mas, ao contrário, estão sempre a se modificar, e nesse processo de modificação podem originar novas outras, novas formas vivas. E esta é a razão pela qual, todos os animais, bem como tôdas as plantas guardam entre si relações de grau maior ou menor. Tôdas as espécies são resultantes de transformações graduais de espécies ancestrais.

Não obstante seja tida como uma das maiores aquisições do pensamento científico do século passado, a idéia da Evolução do mundo organizado, sem dúvida, já era debatida pelos filósofos jônicos, entre os quais poderemos citar Anaximandro, Empédocles, ou ainda Heráclito, tido como pai da idéia da Evolução.

Pondo de lado as alusões que a tal respeito se encontram nos autores antigos, Buffon foi o primeiro, nos tempos modernos, a tratar dêsse assunto de modo essencialmente científico. Porém, as suas opiniões variavam muito de uma época para outra, e êle não tratou nem das causas, nem dos meios de transformação da espécie. Teve, contudo, o mérito de chamar a atenção para as idéias evolucionistas, que, graças a êle, começaram a se concretizar.

ASSIM sendo, pode-se dizer que a primasia neste campo de investigação cabe a Lamark que, pelas suas conclusões, despertou um estudo sério sôbre tal assunto. Prestou à Ciência o grande serviço de declarar que tôda alteração no mundo orgânico, bem como no mundo inorgânico, é resultado de uma lei, e não de intervenção miraculosa. Fêz volver a atenção dos biologistas para a geralmente perfeita adaptação dos organismos ao meio-ambiente.

Lamark foi o primeiro homem a sustentar nas suas obras a doutrina de que tôdas as espécies, compreendendo o próprio homem, derivam de outras espécies.

Em 1859, depois de despender vinte anos em estudos e viagens, reunindo grande quantidade de provas da realidade do processo evolutivo, Charles Darwin publicou o seu famoso livro "A Origem das Espécies", no qual além de sintetizar os fatos coletados durante anos e anos de pacientes pesquisas, êle apresentou a primeira hipótese realmente científica destinada a explicar o processo da evolução, hipótese esta mais tarde brilhantemente defendida e sintetizada por Julian Huxley.

Como a publicação dos trabalhos de Darwin não dava margem para que se manifestasse de pé uma só das antigas teorias fixistas, até então intransigentemente defendidas por alguns cientistas de reacionária mentalidade clerical, partidários da doutrina da criação especial, logo se tratou de estabelecer o mecanismo da evolução e as suas causas determinantes, surgindo então uma série de discussões a respeito, cujo resultado imediato foi o aparecimento de doutrinas as mais diversas, que, partindo

(Conclui na 11ª página)

RAIOS X
DR. VICTOR CORTES
Exames radiológicos em residências
TOMOGRAFIAS
Diariamente das 9 às 11 e das 14 às 17 horas
Rua Araujo Pôrto Alegre, 70 — 9.º andar
TEL.: 22-5330

DIARIO CARIOCA
PUBLICIDADE — ASSINATURAS
REPORTAGENS
Agência no Estado do Rio — Avenida Amaral Peixoto, 286, 2.º - sala 203
FONE: 4030 — PALÁCIO DO COMÉRCIO
NITERÓI

Sob a direção do Maestro
Alceu Bocchino
"DISQUE "M" PARA MÚSICA"
às quartas-feiras, 20,30 horas
gentileza da Cia. Telefônica Brasileira
através da Rádio Mundial
Organização Victor Costa

Um grande sucesso! 3ª semana de "suspense" vertiginoso
"As Diabólicas" (Les Diaboliques)
Na obra-prima de H. G. CLOUZOT com SIMONE SIGNORET - VERA CLOUZOT
Proibido até 18 anos
ATENÇÃO PARA OS HORÁRIOS
ALASKA: 2.30 - 5 - 8 - 10.20
IMPERIO: 2 - 4.30 - 7 - 9.30
SESSÕES RIGOROSAMENTE FECHADAS NÃO SERÁ PERMITIDA A ENTRADA UMA VEZ INICIADA A EXIBIÇÃO
HOJE — IMPERIO ★ ALASKA — COPACABANA

CARTAZ

TEATROS

CARLOS GOMES — 22-7581 — "Apertа o Cinto" às 20 e 22 horas; vesp. às quintas, sábados e domingos às 16 horas.
COPACABANA — 58-1818 — "Aconteceu Naquela Noite", às 21,30 horas. Vesperais às quintas, sábados e domingos às 16 horas.
DULCINA — 32-5817 — "Entre Quatro Paredes" e "Dois a Dois", às 21 horas. Aos sábados, sessões às 20 e 22 horas; vesp. às quintas e domingos às 16 horas.
FOLIES — 27-8216 — "Chez Copacabana": às 20 e 22 horas. Vesp. aos sábados e domingos às 16 horas.
GLORIA — 22-8016 — "Chi, Mademoiselle, Chi. Às 21 horas; vesp. às quintas, sábados e domingos às 16 horas.
GINASTICO — 42-4090 — "A Casa de Chá do Luar de Agôsto", às 21 horas. Vesperais às quintas, sábados e domingos, às 16 horas.
JARDEL — 27-8712 — "Está em Tôdas", às 20 e 22 horas; vesp aos sábados e domingos às 16 horas.
JOÃO CAETANO —
MUNICIPAL — 42-3103 — "Opera de Pequim": às 21 horas.
MADUREIRA — "Vira o Disco". às 21 horas.
RECREIO — 22-3164 — "BOTANDO PRA JAMBRAR", às 20 e 22 horas. Vesp. às quintas, sábados e domingos, às 16 horas.
REPUBLICA — 0272
RIVAL — 22-2721 — "A MULHER DAS QUINTAS-FEIRAS": às 21 horas. Em vesp. às quintas, sábados e domingos a peça infantil "A Menina Sem Nome".
SERRADOR — 12-6442 — "Lotária" às 21 horas. Vesp. às quintas, sábados e domingos, às 16 horas.
SENADO — 26-4555
TEATRO DE BOLSO — 27-3122 — "...": às 21 horas; às sextas, descanso da Cia; Vesp. aos sábados e domingos às 16 horas.
TIJUCA — "DONA XEPA" — às 21 horas; aos sábados às 16, 20 e 22 horas.

CINEMAS

Os lançamentos

CARROSSEL NAPOLITANO (Carosello Napoletano) — Italiano, em tecnicolor, dirigido por Ettore Giannini, com Sophia Loren, Paolo Stoppa, Nadia Gray, o coreógrafo Leonide Massine e o ballet do Marquês de Cuevas. Evocação da cidade de Nápoles, desde a Idade Média, com suas tradições folclóricas, comédias etc. RIVOLI, AZTECA, ART-PALACIO, PRESIDENTE, CARUSO, NACIONAL, GUARACI, SANTO AFONSO, MEIER e RAMOS, no horário de 13,15 — 15,30 — 17,45 — 20 e 22,15. Censura livre.

A AUDACIA É A MINHA LEI — (Tennesse's Partner) — Superscope em tecnicolor, dirigido por Allan Dwan, com John Payne, Ronald Reagan, Rhonda Fleming e Coleen Gray. "Western" apresentando a época da chamada febre do ouro, com o costumeiro "saloon", jogadores profissionais, e muito tiro. — PLAZA (10 horas), ASTORIA, OLINDA, COLONIAL, PRIMOR e MASCOTE, no horário normal. Impróprio até 14 anos.

MUSICA IRRESISTIVEL DE BENNY GOODMAN (The Benny Goodman Story) — Em tecnicolor, dirigido por Valentine Davies, com Steve Allen, Donna Reed, Gene Krupa e Lionel Hampton. Musical apresentando a biografia do compositor. S. LUIS, VITORIA, COPACABANA, MIRAMAR, AMERICA, BOTAFOGO, MONTE CASTELO, LEOPOLDINA, e ICARAI, no horrio de 1.20 — 3.30 — 5.40 — 7.50 e 10 horas.

SOMBRA DE MULHER (L'Ombra) — Italiano, em preto-e-branco, dirigido por Giorgio Bianchi, com Marta Toren, Pierre Cressoy e Gianna Maria Canale. Melodrama romântico, apresentando o eterno trio marido, mulher e amante. PATHE (12 — 2 — 4 — 6 — 8 — 10); MAUA' (3 — 5 — 7 — 9); PAX, ESKYE, S. JOSE, IMPERATOR e COLISEU. Impróprio até 10 anos.

SEMEANDO O ODIO (Fort Yuma) — Em tecnicolor, dirigido por Lesley Selander, com Peter Graves e Joan Vohs. "Western" apresentando lutas de índios com soldados, tendo por base o Forte Yuma. — ODEON, IPANEMA, TIJUCA, FLORIANO, MADUREIRA, ABOLIÇÃO, BONSUCESSO, ODEON (Niterói) e CAPITOLIO (Petrópolis). Impróprio até 10 anos.

O TESOURO DO BARBA RUBRA — (Moonfleet) — Cinemascope, em côres, dirigido por Fritz Lang, com Stewart Granger, George Sanders, Joan Greenwood e Viveca Lindfords. Drama de aventuras transcorrido no século passado, em trechos do litoral da Inglaterra, transformados em ninhos de contrabandistas. Cines METRO, no horário normal (PASSEIO, início ao meio dia). Impróprio até 10 anos.

AO DESPERTAR DA PAIXÃO — (Jubal) — Cinemascope, em tecnicolor, dirigido por Delmer Daves, com Glenn Ford, Ernest Borgnine, Rod Steiger, Valerie French e Felicia Farr. "Western" psicológico, apresentando um "cow boy" que se emprega no rancho onde encontra uma jovem e leviana, esposa do proprietário. LEBLON e SANTA ALICE, REX, RIAN, CARIOCA, no horário de 1.20 — 3.30 — 5.40 — 7.50 — 10. Impróprio até 10 anos.

O ESCANDALO DO SÉCULO. (The Girl in the Red Velvet Swing) — Cinemascope, dirigido por Richard Fleischer, com Ray Milland, Farley Granger e Joan Collins. A morte de um arquiteto por um play boy, tendo como pivot uma corista e modêlo amante do assassinado. PALACIO e ROXI, no horário normal. Impróprio até 18 anos.

AS DIABOLICAS (Les Diaboliques) — Francês, em preto-e-branco dirigido por H. G. Clouzot, com Simone Signoret, Vera Clouzot, Paul Meurisse e Charles Vanel. Filme policial-psicológico. ALASKA e IMPERIO, no horário de 2, 4.30, 7 e 9.30. Sessões fechadas. Entrada sòmente no início do filme. Impróprio até 18 anos.

SANGUE DE BARBAROS (The Conqueror) — Cinemascopio, em tecnicolor, dirigido por Dick Powell, com John Waine, Susan Hayward e Pedro Armendariz. História de uma princesa tártara capturada por um brutal e arrogante chefe mongol, por quem se apaixona. PLAZA (a partir das 10 horas), ASTORIA, OLINDA, COLONIAL, PRIMOR, MASCOTE, REGENCIA e ROSÁRIO, no horário normal. Impróprio até 14 anos

> Solicitamos aos srs. exibidores a gentileza de atualizarem as programações e mudanças de filmes, escrevendo ou telefonando para Antônio Freiat — DC — Av. Rio Branco, 25 — Tel. 23-1472, das 15 às 17 horas.

VIVO! EXPLOSIVO! BELO! Espetacular! UM FILME QUE VOCÊ JAMAIS VERÁ IGUAL! Technicolor
HOJE — AZTECA RIVOLI PRESIDENTE ART-PALACIO CARUSO NACIONAL STO AFONSO GUARACI (ROCHA MIRANDA) MEIER RAMOS — AMANHÃ MELLO
CARROSSEL NAPOLITANO com Sophia LOREN, PAOLO STOPPA
Maria Fiore - Nadia Gray - Folco Lulli - Giacomo Rondinella
Direção de ETTORE GIANNINI — COMPLEMENTO NACIONAL

"Rainha Cigana" é um novo impacto em tecnicolor com Lola Flôres

"Rainha Cigana" é novamente um impacto que Livio Bruni apresentará em Tecnicolor, sôbre as belezas da Espanha, suas mulheres, seus costumes, seus amores violentos, suas danças sensacionalíssimas; desta vez o filme vem trazendo no papel principal a mais viva, a mais sensual, a mais típica das artistas de língua castelhana: Lola Flores. Lola Flores é um vulcão que foi tomado pelo cinema pela beleza de sua voz que opera maravilhas quando canta músicas espanholas e pela sua alta sensibilidade para o drama. Cigana de origem Lola Flores se alçou ao estrelato de um dia para outro e, em pouco menos de dois anos, é uma das mulheres mais ricas do cinema, já pelos rendimentos de suas gravações disputadas nos países de língua castelhana, já porque se tornou artista internacional, figurando em filmes de vários países. Com Lola Flores em "Rainha Cigana" teremos Manolo Caracol, Rubem Rojo, o grande "galã" mexicano, Erika Morgan, José Nieto, espanhol que tem atuado no cinema italiano, francês e americano, e Raul Cancio. Mais uma vez portanto a Espanha nos manda sob a direção de Raul Torrado, um filme belíssimo sôbre a Andaluzia. No original o filme tem o saboroso título de "La Nina de la Venta".

Próximos LANÇAMENTOS

Desafiando o perigo numa "Rota Sangrenta"!

"ROTA SANGRENTA" (Blood Alley) nos trará de volta dois artistas dos mais queridos de Hollywood: John Wayne e Lauren Bacall, reunidos em uma película que mexerá com os nervos do público!

"A aldeia de Chiku Shan em reduto da China vermelha deveria chegar com seus habitantes e principais haveres até o pôrto de Hong Kong, mas deveria passar pelo Estreito de Formosa. Isso significava arriscar vidas com um mínimo de possibilidades de vitória. Um homem tentou a proeza e a história dessa grande epopéia vai narrada em um Cinemascope com as côres da WarnerColor com direção do veterano e muito bom William A. Wellman, o mesmo que nos deu "Geleiras do Inferno" e "Dominados pelo Terror".

"ROTA SANGRENTA" (Blood Alley) tem ainda no elenco, além de John Wayne e Lauren Bacall, mais Paul Fix, Joy Kim, Berry Kroger, Mike Mazurky e a beleza sueca Anita Ekberg. Apresentação da Warner Bros. para segunda-feira nos cinemas Pathé — Pax — Eskye — S. José e circuito.

As canções de "Casa de Perdição" são muito bonitas, e uma brasileira "Cai, cai Sereno"

"Casa de Perdição" como já sabemos é um filme mexicano dirigido por Ramon Pereda, que nos traz nos papéis principais Maria Antonieta Pons, Fernando Fernandes, Julio Villarreal, Carolina Barret. Sua índole é social e semipolicial, porque a personagem principal (Maria Antonieta Pons), explora terrivelmente os segredos do pano verde. Mas o filme não é feito somente dos impactos emocionais, tem também canções belíssimas e dança: "Espinita", "Nena Agua Fria", "Cha-Cha-Cha Chabela", "Luna de Miel", "Un Million de Corazones", "Tú serás siempre tú", "Sonar", e "Cai, Cai sereno" canção brasileira de Eddie Mandarino. A Pelmex apresentará na segunda-feira "Casa de Perdição" nos cines Presidente, Para Todos, São Pedro, Santa Cecília, Santa Helena, Vaz Lobo, Ramos e na quinta-feira no Catumbi e Alfa.

Um Eden tropical se transforma em ilha do terror em "A Sereia dos Mares do Sul"

Na realização em Superscope — o novo e sensacional sistema de lentes anamórficas — e Tecnicolor, "A SEREIA DOS MARES DO SUL" (Pearl of the South Pacific), uma bela mulher e dois homens avarentos traem o terror e a desordem a uma pacífica ilha tropical dos mares do sul. O romance e a ação, como dissemos, têm como moldura uma fascinante ilha. Eis porque se filmaram grande parte das cenas nas ilhas Fiji. Cerimônias exóticas, como um pitoresco "luau", ou melhor festa polinésia; uma grande quantidade de barcos dos nativos sulcando as ondas revoltas da praia e uma batalha entre os invasores e o polvo que guarda a caverna submarina, onde está escondido o tesouro em pérolas negras, são outras tantas cenas culminantes dêste filme de aventuras, realizado com o propósito de proporcionar verdadeira distração e diversão. A adorável feição de VIRGINIA MAYO e sua figura escultural são disfrutadas vantajosamente graças ao "sarong" que veste em quase todo o filme. DENNIS MORGAN e DAVID FARRAR são fortes rivais ao amor de Miss Mayo. No elenco de apoio aparecem LANCE FULLER, BASIL RUYSDAEL, LISA MONTEL e MURVYN VYE. ALLAN DWAN dirigiu "A SEREIA DOS MARES DO SUL". Êste vigoroso filme de Benedict Bogeaus é o lançamento da RKO RADIO segunda-feira nos cinemas do circuito Plaza.

John Payne, Rhonda Fleming e Ronald Reagan, numa cena de "A Audácia é a Minha Lei" — em Superscope e Tecnicolor — o cartaz da RKO Rádio, amanhã, nos cinemas do circuito Plaza

Glenn Ford e Donna Reed em "Decisão amarga"

Um drama de "suspense" permanente, "Decisão Amarga" (Rason) será um dos próximos lançamentos dos cines Metro. São seus protagonistas Gleen Ford e Donna Reed, personificando os pais de uma criança raptada, fato que constitui todo o curso do filme. A direção é de Alex Segal, brilhante diretor da televisão que com essa película estréia no cinema. Entre os intérpretes secundários figuram Leslie Nielsen, Juano Hernandez e Robert Keith. "Decisão Amarga" é uma produção de Nicholas Nayfack.

Lauren Bacall e John Wayne, no Cinemascope da Warner Bros. "Rota Sangrenta", a estrear segunda-feira

Oscarito, o maior cômico do Brasil, estará segunda-feira, num grande circuito de cinemas, encabeçando pelo Palácio, em "Colégio de Brotos", uma super-comédia da Atlântida, coadjuvando Oscarito, teremos Cyl Farney, Inalda, Miryam Teresa, Margot Louro, Francisco Carlos, Badaró, Afonso Stuart e muitos outros

Kirk Douglas, James Mason, Paul Lukas e Peter Lorre nas telas dos cinemas Mello, Regência, Guaracy, Rosário, Rio Branco e Royal

Sim, senhores! Mais uma oportunidade aos que não puderam assistir à monumental obra de Walt Disney, distribuida pela RKO, e filmada em Cinemascope e Tecnicolor, extraida da imortal novela de Julio Verne — "VINTE MIL LEGUAS SUBMARINAS" será dada a partir de 17 do corrente, nos cinemas acima citados. Estados certos que vamos ao encontro das exigências de milhares e milhares de pessoas que vêm reclamando sôbre a volta do filme às telas de cinemas cariocas. Eis, pois, a sua oportunidade!

Sempre ar condicionado perfeito — METRO COPACABANA · METRO PASSEIO · METRO TIJUCA — HOJE
CinemaScope — COLORIDO — O TESOURO DO BARBA RUBRA — Granger - Sanders - Greenwood - Lindfors — "MOONFLEET" — Proib. até 10 anos — Tom & Jerry

Teatros e Boites — Programa para sua Noite

No TEATRO GINÁSTICO
AV. GRAÇA ARANHA, 187
RESERVAS: 42-4521
HOJE, ÀS 21 HORAS
Amanhã, Vesp. às 16 hs.
Teatro Brasileiro de Comédia
"A CASA DE CHÁ DO LUAR DE AGÔSTO"
De John Patrick — Trad. M. da Silva e R. Alvim.

TIJUCA — ODILON AZEVEDO — Completo de Champanhe — NEYDE LANDI — LESLIE STEVENS — somente 15 DIAS
"AVANT-PREMIÈRE" PARA O RIO DIA 14 — ÀS 21 HORAS

BOITE CAROLINA
AO PIANO
CAROLINA CARDOSO DE MENEZES
pela primeira vez em "Boite" como atração e tocando para dançar
AV. ATLÂNTICA esq. Joaquim Nabuco
Res: 47-2438
NÃO TEM "COUVERT"

Walter Pinto apresenta — BOTANDO PRA JAMBRAR — uma super revista — no Recreio
AMANHÃ VESP. ÀS 16 HS. COM 50% DE ABATIMENTO
HOJE ÀS 20 E 22 HORAS — SÁBADO E DOMINGO VESPERAIS COM PREÇOS REDUZIDOS

KALANAG — Teatro João Caetano — com a estrêla GLORIA DE VOS — SIM SALA BIM — Grandiosa revista mágico-musical! 30 Show-Girls Européias — Êxito mundial
ESTRÉIA EM "AVANT-PREMIÈRE" SEXTA-FEIRA, DIA 14
Elenco Internacional com 60 artistas

"POEIRA DE ESTRÊLAS 1956"
TEATRO MUNICIPAL, DIA 17, ÀS 21 HORAS
Autores: Joracy Camargo e José Paulo Moreira da Fonseca.
Direção Geral: Dulcina Moraes.
Diretores: Silveira Sampaio, Henriette Morineau, Oduvaldo Vianna e Adolfo Celi.
Música: Original do maestro Francisco Mignone regendo a Orquestra Sinfônica do Teatro Municipal.
Bailados: Prof. Vaslav Veltchek e a Escola de Baile e Corpo do Teatro Municipal.
Coral: Associação Brasileira de Canto Coral.
Cenografia: Mário Conde.
Ingressos à venda na bilheteria do Teatro Municipal

TEATRO DULCINA
Reservas: telefone 32-5817
A CIA. TÔNIA — CELI — AUTRAN apresenta
ENTRE QUATRO PAREDES
drama em um ato de SARTRE e
"DOIS A DOIS"
comédia em 1 ato de NEVEUX
Hoje às 21 hs. — Quinta-feira vesperal à preços reduzidos — Êste espetáculo ficará no cartaz só 4 semanas

"POEIRA DE ESTRÊLAS 1956"
(Espetáculo anual da FUNDAÇÃO BRASILEIRA DE TEATRO)
Com Allan Lima, Antônio Ganzaroli, Assis Pacheco, Antônio Victor, Brandão Filho, Benedito Corsi, Conchita Moraes, Cláudio Corrêa e Castro, Dulcina Moraes, Delorges Caminha, Elza Gomes, Eva Todor, Fregolente, Grande Otelo, Hamilton Ferreira, Henriette Morineau, Itala Ferreira, Italo Rossi, Lauro Soares, Jorge Dória, Laura Suárez, Magalhães Graça, Maria Helena, Mara Rubia, Manoel Pêra, Natália Timberg, Nancy Vanderley, Odilon Azevedo, Oscarito, Oscar Felipe, Paulo Autran, Paulo Goulart, Paulo Padilha, Paulo Pôrto, Renata Fronzi, Roberto de Cleto, Silveira Sampaio, Sérgio de Oliveira, Sônia Reis, Sebastião Vasconcelos, Tônia Carrero e Yara Salles.

CLUBE 36
TODAS AS NOITES
CARMINHA MASCARENHAS
e
DORIVAL CAYMI
Dia 16: JORGE VEIGA
— O CARICATURISTA DO SAMBA —

MOLÉSTIAS SEXUAIS — IMPOTÊNCIA
NOS CASOS INDICADOS - CONSULTA CR$ 30,00
CLINICA DR. SANTOS DIAS
RUA SÃO JOSÉ, 90 — Conjunto 903 — TEL. 32-8230

ATLANTIDA apresenta Oscarito — a Comédia sensação — COLÉGIO DE BROTOS — Cyl FARNEY — INALDA • FRANCISCO CARLOS • MYRIAN TEREZA • MARGOT LOURO • RENATO RESTIER • AVANY MAURA • AFONSO STUART • BADARÓ — Direção CARLOS MANGA — UCB
AMANHÃ — HORÁRIO 2 - 3.40 - 5.20 - 7 - 8.40 - 10.20 — PALÁCIO ROXY MADRID RIAN REX CARIOCA TIJUCA

A SUA PRA 9 informa:

Programação noturna de hoje: 18 horas — Folhinha do Dia; 18.02 — Audição com Osmarina; 18.15 — Audição com Gerson Filho; 18.30 — Batistas em Marcha; 18.50 — Audição "Oleo de Lima"; 18.55 Correspondente "Ponto Frio": 19 — Esportes Pela Sua PRA-9; 19.30 — A Voz do Brasil; 20 — Regra de Três; 20.24 — As Ultimas; 20.25 — Variedades; 20.30 — Angela Maria Canta; 20.54 — As Ultimas; 20.55 — São Coisas da Vida; 21 — Musical "Juvêntus"; 21.24 — As Ultimas; 21.25 — Teatrinho 21; 21.30 — A Cidade se Diverte; 21.54 — As Ultimas; 21.55 — A Cidade; 22 — Vai Levando; 22.35 — Panorama Político; 24 — O Mundo em sua Casa; 1 hora — Música de Cilion; 1.30 — Gravações; 3 — Programação Especial da Madrugada.

CENTRO

CAPITOLIO — 22-6788 — "Sessões Passatempo".
CATUMBI — 28-1081 — "Amores em Sevilha" e "Carnaval em Marte".
CINEAC TRIANON — 42-6024 — "Sessões Passatempo".
COLONIAL — 42-8512 — "A Audácia é a Minha Lei".
ESTACIO DE SA' — 32-2923 — "Alta Traição".
FLORIANO — 43-9074 — "Semeando o Odio".
IDEAL — 42-1281 — "Rastos da Corrupção".
IMPERIO — 22-9348 — "As Diabólicas".
MARROCOS — 22-7979 — "Conga Selvagem" e "Alta Traição".
MEM DE SA' — 42-2232 — "Império da Desordem".
METRO PASSEIO — 22-6141 — "O Tesouro do Barba Rubra".
ODEON — 22-1508 — "Semeando o Odio".
OLIMPIA — 42-4983 — "Eu e o Juri" e "A Cínica".
PALACIO — 22-0838 — "O Escândalo do Século".
PATHE' — 22-9795 — "Sombra de Mulher".
PLAZA — 22-1098 — "A Audácia é a Minha Lei".
PRESIDENTE — 42-7128 — "Carrossel Napolitano".
PRIMOR — 43-6681 — "A Audácia é a Minha Lei".
REX — 22-6327 — "Ao Despertar da Paixão".
RIO BRANCO — 43-1639 — "Amores em Sevilha".
RIVOLI — "Carrossel Napolitano".
S. JOSE' — 42-0592 — "Sombra de Mulher".
VITORIA — 42-9020 — "Música Irresistível de Benny Goodman".

ZONA SUL

ALASKA — "As Diabólicas".
ALVORADA — 27-2936 — "Festival de Desenhos".
ART-PALACIO — "Carrossel Napolitano".
ASTORIA — 47-0466 — "A Audácia é a Minha Lei".
AZTECA — 45-6813 — "Carrossel Napolitano".
BOTAFOGO — 26-2250 — "Música Irresistível de Benny Goodman".
CARUSO — COPACABANA — "Carrossel Napolitano".
COPACABANA — 57-5134 — "Música Irresistível de Benny Goodman".
DANUBIO — 37-1980 — "Marcha Triunfal".
FLORESTA — 26-6257 — "Os Três Mosqueteiros" e "Alvo Humano".
GUANABARA — 26-9393 — "Rainha Tirana".
IPANEMA — 47-2806 — "Semeando o Odio".
LEBLON — 27-7805 — "Ao Despertar da Paixão".
LEME — 37-6412 — "Dominado pelo Crime".
METRO COPACABANA — 37-9797 — "O Tesouro do Barba Rubra".
MIRAMAR — "Música Irresistível de Benny Goodman".
NACIONAL — 26-6072 — "Carrossel Napolitano".
PAX — 27-6621 — "Sombra de Mulher".
PIRAJA' — 47-2661 — "O Exílio de Super Homem".
POLITEAMA — 25-1143 — "Super Homem e o Demônio da Selva".
RIAN — "Ao Despertar da Paixão".
ROXY — "O Escândalo do Século".
ROYAL — "Seu Ultimo Comando".
S. LUIS — 25-7679 — "Música Irresistível de Benny Goodman".

ZONA NORTE

AMERICA — 48-4519 — "Música Irresistível de Benny Goodman".
AVENIDA — 48-1667 — "Rastos da Corrupção".
BANDEIRA — 28-7575 — "A Cilada"
CARIOCA — 28-8167 — "Ao Despertar da Paixão".
ESKYE — 28-5513 — "Sombra de Mulher".
FLUMINENSE — 28-1404 — "Sofrendo da Bola".
GRAJAU' — 38-1311.
HADDOCK LOBO — 48-9610 — "Fuzileiro do Amor".
MADRID — 48-1184 — "Ao Despertar da Paixão".
MARACANÃ — 48-1010 — "Rastos da Corrupção".
METRO TIJUCA — 48-9970 — "O Tesouro do Barba Rubra".
NATAL — 48-1480 — "Demônio do Círculo Vermelho".
OLINDA — 48-1032 — "A Audácia é a Minha Lei".
SANTA ALICE — 38-9993 — "Ao Despertar da Paixão".
SANTO AFONSO — "Carrossel Napolitano".
TIJUCA — 48-4518 — "Semeando o Odio".
VILA ISABEL — 38-1310 — "Ambição que Mata".

SUBURBIOS DA CENTRAL

ABOLIÇÃO — "Semeando o Odio".
AGUA SANTA — "Teimosa e Valente" e "Corrupção".
ALFA — 29-8215 — "Sai de Baixo".
BANDEIRANTES — 29-3262 —
BELMAR — 39-1744 — "Homens do Deserto".
BENTO RIBEIRO — "Francis Entre as Boas".
CACHAMBI — 29-4717 — "Senda de Sangue" e "Tudo Que Tenho é Teu".
COLISEU — 29-8753 — "Sombra de Mulher".
COELHO NETO — "Sinal Vermelho". e "Fantasma da Rua Morgue".
GUARACI — (Rocha Miranda) — "Carrossel Napolitano".
IRAJA' — 28-8330 — "Bonifácio o Sonâmbulo".
IMPERATOR — "Sombra de Mulher".
JOVIAL — 29-0652.
KOSMOS —
MADUREIRA — "Semeando o Odio".
MARABA' — 29-8038 — "Cessar Fogo" e "O Garotinho Perdido".
MASCOTE — 29-0411 — "A Audácia é a Minha Lei".
MEIER — 29-1222 — "Carrossel Napolitano".
MODELO — 29-1578 — "A Doca do Diabo".
MONTE CASTELO — 29-8250 — "Música Irresistível de Benny Goodman".
NOVO HORIZONTE — "Odio entre Irmãos" e "Nero e Messalina".
PALACIO STA. CRUZ — "Hienas Humanas".
PALACIO VITORIA — 48-1971 — "O Diabo Riu por Ultimo".
PALACIO HIGIENOPOLIS — "Africa de Fôgo".
PARATODOS — 29-4191 — "Alucinação".
PILAR —
REALENGO — "A Romana".
REGENCIA — "Sangue de Bárbaros".
RIDAN — 49-1633 — "O Chicote do Zorro".
ROULIEN — 49-5691 — "A Morte Ronda o Espetáculo".
S. GERALDO — "Os Implacáveis" e "Caçado como Fera".
S. JERONIMO — "O Rapto".
TODOS OS SANTOS — 49-0300 — "Nunca é Tarde para Amar".
VAZ LOBO — 29-9198 — "Ao Rugir da Metralha".

SUBURBIOS DA LEOPOLDINA

BONSUCESSO — "Semeando o Odio".
BRAZ DE PINA — "A Sombra da Noite".
LEOPOLDINA — "Música Irresistível de Benny Goodman".
MAUA' — "Sombra de Mulher".
MELLO — "Fora das Grades".
ORIENTE — 30-1131 — "Manto Sagrado".
PARAISO — 30-1060 — "Amores em Sevilha" e "Duelo de Assassinos".
RAMOS — 30-1094 — "Carrossel Napolitano".
ROSARIO — 30-1889 — "Sangue de Bárbaros".
SANTA CECILIA — 30-2666 — "Amores em Sevilha" e "O Terror da Torre".
SANTA HELENA — "Depois eu Conto".
S. PEDRO — 30-4181 — "Todos os Irmãos eram Valentes".

ILHA DO GOVERNADOR

GUARANI — "Corações Divididos".
ITAMAR — "Príncipe Negro".
JARDIM — "A Noite Conspira com a Morte".

SÃO GONÇALO

MUTUA' — "Bonifácio o Sonâmbulo" e "O Vale do Mêdo".

NITEROI

CASSINO ICARAI — "Música Irresistível de Benny Goodman".
CENTRAL — "Homem Até o Fim".
ODEON — "Semeando o Odio".
IMPERIAL — "O Padeiro de Valorgue".
PALACE — "Prisioneiro de Remorso".
VERA CRUZ — "Ouro e Vingança" e "Fogo na Carne".

PETROPOLIS

SANTA TERESA — "Tormento do Passado".
CAPITOLIO — "Semeando o Odio".
D. PEDRO — "Ambição de Covardes".
PETROPOLIS — "Velho Colorado".

JACAREPAGUA

MARAJO' — "Corsário de Tripoli".
BARONESA — JPA-623 — "A Caravana da Morte".

BANGU

MOÇA BONITA — "Cada Bala uma Vida".
MODERNO — BNC-842 — "A Cilada".

CAXIAS

CAXIAS — "A Conquista do Espaço".
PAZ — "Música Irresistível de Benny Goodman".
POPULAR — "O Filho de Robin Hood".

TRES RIOS

REX — "O Rio das Almas Perdidas"

VILA MIRITI

GLORIA — "Por Ordem do Czar".

JORGE MORGADO ANIMADO:

— Mangaz volta inteiramente recuperado

Pronto para reaver o lugar que já lhe pertenceu — Bom floreio na milha

Jorge Morgado: — Fé na recuperação de Mangaz na sua turma

Grande atração desta semana no Hipódromo da Gávea, é fora de dúvida o G. P. "Conde Herzberg" que dará ao seu ganhador o título de melhor potro da geração.

Apanhou esta carreira clássica na corrente temporada, um campo dos mais interessantes, em que o equilíbrio entre vários competidores, poderá proporcionar uma disputa das mais empolgantes.

BOA ATRAÇÃO

Uma das grandes atrações desta prova, é o reaparecimento do potro MANGAZ. Defendendo a jaqueta do Stud Rocha Faria, êste pupilo de Jorge Morgado retorna em busca do lugar que já lhe pertenceu. Vítima de um recente contra-tempo, MANGAZ não participou do último clássico entre os potros de sua geração, fato que deu o bastão de número um ao Zé. Agora MANGAZ volta em busca do lugar perdido, disposto a reeditar suas anteriores exibições que lhe deram o título de melhor da sua turma.

RECUPERADO

Sôbre a volta do defensor da jaqueta rubronegra, estivemos palestrando rapidamente com Jorge Morgado. Disse êle:

— Meu pupilo retorna bonitão e totalmente recuperado de um contra tempo que sofreu há bem pouco tempo, fato que lhe tirou a chance de competir por duas vêzes entre os de sua geração. Uma aqui na Gávea, outra em Cidade Jardim, como era nosso desejo.

BOM FLOREIO

— E o trabalho para êste compromisso?

— Foi bom e me agradou bastante. MANGAZ percorreu com sobras o percurso do páreo ou seja a milha em 103" com sobras no final.

— Chance então para recuperar o título?

Jorge Morgado sorriu e arrematou:

— Estou confiante numa boa exibição do potro. Condições êle tem para buscar seu lugar que já lhe pertenceu entre os da sua geração.

UM IRMÃO DE JOHN ARABY ENTRE OS DEBUTANTES

Galeón D'Or e Umbuzeiro, dois potros "pintosos"

Concorrendo às reuniões de sábado e domingo próximos na Gávea, deverão estrear oito parelheiros oriundos dos diversos campos de criação nacional. Destacam-se entre os mesmos, um filho de Swallow Tail (Umbuzeiro), um de Galeón (Galeón D'Or), e outro de Heron (Piemonte).

Eis a relação completa dos debutantes e alguns informes sôbre:

PIEMONTE — masculino, castanho, 6 anos, São Paulo, Heron e Baviera, criação do Haras São José e Expeditus e propriedade do sr. Franco Clemente Pinto Junior. Treinador: A. D. Monteiro.

BAJARÁ — feminino, castanho, 3 anos, Paraná, Tide Raja e Debora, criação do sr. Antonio Souza Filho e propriedade do sr. Paulo Dunshee de Abranches. Treinador: Elbio Caminha.

FUMO FORTE — masculino, alazão, 3 anos, Minas Gerais, Coromyth e Mangerona, criação da Diretoria Geral da eRmonta e propriedade do stud Indio. Treinador: Manoel de Souza.

GALEON D'OR — masculino, castanho, 3 anos, Rio Grande do Sul, Galeon e aZney criação do sr. Paulo Martins da Silva e propriedade do stud Sol Ardente. Treinador: G. Feijó.

UTINGA — feminino, alazão, 3 anos, São Paulo, Legend of France e Belle Amour, criação do Haras Mondesir e propriedade de d. Zelia G. Peixoto de Castro. Treinador: Geraldo Costa.

UMBUZEIRO — masculino, castanho, 3 anos, São Paulo, Swallow Tail e Gay Stream, criação do Haras Mondesir e propriedade da sra. Zelia G. Peixoto de Castro. Treinador: José Saturnino da Silva.

JARUSSI — masculino, castanho, 3 anos, São Paulo, Esquimalt e Euskal Burú, criação do sr. Dante Marchione e propriedade do stud Alda. Treinador: R. E. Martinez.

JARENÁ — feminino, alazão, 3 anos, Paraná, Danton e Faraway, criação da Fazenda Santa Angela e propriedade do sr. José Bastos Padilha. Treinador: Expedicto Coutinho.

BASTIDORES do Turfe

Por: Luiz Reis

LOGO MAIS, À NOITE...

Logo mais à noite tem mais. Vamos estudar o programa:

— No primeiro páreo há uma égua do retrospecto — a Tenderly — nome bonito, que lembra um dos mais famosos "blues" de todos os tempos... Numa corrida noturna, sob a luz de "boite", Tenderly está com tudo para desencabular... Mas há uma égua no páreo, a Livia, que melhorou bastante e pode passar o recibo na pensionista do Levi.

— No segundo páreo volta o "Bequinho", depois de prolongada suspensão, ainda como líder dos jóqueis e disposto a não entregar o bastão com o Tenaz, que pinta uma "barbada"...

— Alarido, Don Luiz e Pilgrim são os melhores do terceiro páreo. O Pilgrim trabalhou para "ensopar" a turma. Trata-se, no entanto, de pareiheiro muito "manhoso" e que ainda não confirmou. O dia que resolver correr, divide a raia, como o Zig-Zag, que tomou juizo sábado passado...

— Há uma égua sobrando na quarta prova, — a Corsária. Em corrida normal, deve vencer com facilidade. Rosarina e Frisa, esta prometendo correr mais à noite, são as indicadas para a dupla.

Páreozinho encabulado, o quinto. Estamos vendo com bons olhos a Flor Encantada, muito fora de turma. Ouronegro está bem no percurso, Buril é o retrospecto e Admirável e Fumeiro gostam da distância. Cuidado, porém, com a Raritan, campeã das corridas noturnas da pista prateada de S. Vicente...

— Nesta sexta carreira vamos torcer com tôda a fôrça dos pulmões pela èguinha Labiosa! O proprietário dessa "bichinha" precisa dessa vitória e nós também fazemos questão de assinalar pôse do Amauri Pinto na raia... Do contrário, estamos sèriamente ameaçados de levar um "destronça o queixo" na primeira virada do alicate do conhecido dentista de Copacabana... Se a Labiosa perder, vamos deixar de aparecer no consultório do Amauri durante uns dez dias!... No mínimo!... Nialute, Revecera, Desfolha e a parelha de baixo são fortes competidoras e a prova não está difícil. Observem o "canter".

— Na última carreira, destacamos Soluvel, Frade, Blue Sky e Tio Pepito. Mas lembramos que o Balsamo está aí, prometendo passar os adversários "na cara"! Cuidado com êsse bicho que anda bem e pode encerrar o programa com boa poule!...

A noturna em poucas linhas

Tenderly, ao reaparecer há algumas semanas perdeu um páreo sem nome para Iorama e Canzonetta. Voltou melhorada e deve vencer.

Livia, na corrida de estréia, foi favorita com mais de 101.000 poules e finalizou no quarto posto, para Canzonetta, Rumbeira e Imperata, tôdas ganhadoras...

—//—

Iaiá Formosa desertou do páreo ganho por Imperata domingo último. Está bem situada na turma, podendo chegar lutando pelas principais posições...

—//—

Samoo secundou Dôres do Campo na derradeira reunião noturna. E' a fôrça da competição. Basta confirmar aquela "performance"...

—//—

Tenaz correu pouco no páreo ganho por Panambi e Malbatan. Agora, com o "Bequinho", é capaz de correr um pouco mais...

—//—

Picuhy finalizou logo depois de Tenaz, em 8.° lugar. Sempre pareceu inferior ao Samoo.

—//—

Monte Belo entrou "pelos trocos" na carreira de estréia. Todavia, êste parelheiro foi apresentado calçado a ferro, numa grama superleve... Aquela foi prá inglês ver...

—//—

Don Luiz é capaz de correr melhor em 1.600 metros. Se o deixarem folgar na ponta, adeus Mariana...

—//—

Odraco não correspondeu às esperanças de seus responsáveis. Se vencer, não será surprêsa.

—//—

Rosarina, com 48 quilos e na milha, vai correr muito. O Moacir Alves anda correndo direitinho, e com aquêle pêso sua pilotada vai dar trabalho...

—//—

Corsária andou figurando misturada entre os machos. Vai de Tinoco e é treinada pelo "Parrudo". Ambos atravessam uma fase bastante feliz...

—//—

Zingara não deve ser desprezada. Andou correndo com gente melhor, e, na noturna anterior ao "Brasil", escoltou a égua Boa Nova...

—//—

Brilhantina pode aparecer na reta. E' perigosa na areia pesada, e leva peso mósca...

—//—

Florencantada estréia algo falada...

—//—

Buril é retrospecto nessa turma. Vem de secundar o animal Tremonti.

—//—

Irônico deverá correr melhor esta noite. O popular "Camelo", como quase todos os filhos de Antonym, corre o dôbro na raia pesada...

—//—

Ouronegro vem melhorando aos poucos. Pode ganhar.

—//—

Admirável correu bem da última feita. Parou nas Gerais. Agora, são menos 100 metros. Bem apostado.

—//—

Desfolha é retrospecto aqui. Na distância e nessa raia, parece-nos superior às rivais.

—//—

Nialute volta em turma bastante camarada. E' inimiga.

—//—

Saíra é outro grande nome da prova. Vem de escoltar Panambi e Malbatan, numa reta bastante disputada...

—//—

Blue Sky correu na noturna da semana do "Brasil" e ganhou muito fácil, de viagem. Anda bem e pode repetir aquele feito.

—//—

Holmio correu muito no páreo ganho pelo Aboim. Não deve ser desprezado.

—//—

Elzorro terá a condução de Ubirajara Cunha, que além de o entender às mil maravilhas, anda de "bola branca".

Programas para esta semana

Corrida de sábado

1.° PAREO — A's 13.50 hs. — 1.800 metros — Cr$ 50.000,00.

			Quilos
1—1	SIVA	4	58
2	HULHA BRANCA	4	58
2—3	GIAROLA	7	52
4	GAR-EL-BAZAR	3	52
3—5	RUBI-CACHA	8	58
6	LEA	6	52
4—7	RASPA	2	56
8	DESCAIDA	5	56

—o—

2.° PAREO — A's 14.15 hs. — 1.400 metros — Cr$ 65.000,00

			Quilos
1—1	INAGUA	4	55
2—2	MILSA	5	55
3	BAJARA'	2	55
3—4	JORAIE	6	55
5	IGARAPAVA	7	55
6	CARMEL	1	55
"	JARENA'	3	55

—o—

3.° PAREO — A's 14.40 hs. — 1.400 metros — Cr$ 65.000,00.

			Quilos
1—1	ULTRAMAR	4	55
2—2	ARPAGONE	2	55
3	FIM	6	55
3—4	PETER PAN	5	55
5	BANJO	7	55
4—6	FUMO FORTE	3	55
7	BOTAFOGO	1	55

—o—

4.° PAREO — A's 15.10 hs. — 1.400 metros — Cr$ 50.000,00.

			Quilos
1—1	MOJICA	6	54
"	NYRZA	12	54
2	ESKA	1	52
2—3	BURLADORA	2	52
4	BAGATELLE	11	58
5	GEADA	7	50
3—6	BOMBEA	13	50
7	DIABRURA	3	54
8	CANDONGAS	14	54
9	PARMA	5	58
4-10	NUVEM AZUL	9	54
11	FROTA BELMONT	10	50
12	IGARATA'	8	56
"	MARITACA	4	52

—o—

5.° PAREO — A's 15.40 hs. — 2.400 metros — Cr$ 60.000,00.

			Quilos
1—1	CAMABIS	6	56
2	NEGA FULÔ	3	52
2—3	FIRMINO	7	60
4	CUNHAMBEBE	8	52
3—5	MINOCHINO	5	54
6	JANUARIO	2	52

4—7	TREINADOR	4	54
8	FISICA	1	50

—o—

6.° PAREO — A's 16.10 hs. — 1.800 metros — Cr$ 50.000,00 (Betting)

			Quilos
1—1	TUNUYAN	8	60
"	JUMPER	4	54
2—2	SEU CORONEL	2	58
3	KIBAR	7	60
3—4	SABUGUEIRO	9	58
5	FIRST LOVE	5	60
6	SAL AMARGO	11	60
4—7	OVIEDO	10	56
8	SEA PRINCE	3	54
9	HIVAM	6	54

—o—

7.° PAREO — A's 16.40 hs. — 2.200 metros — Cr$ 60.000,00 (Betting)

			Quilos
1—1	KAYAK	4	60
2	TIO GIULITE	9	54
2—3	MONTE VERNON	7	52
4	DEMOLIDOR	5	60
3—5	COMANDULO	1	58
6	MERCURY	3	58
4—7	PIRATINI	8	52
8	FAIR CLEVER	2	56
9	NORDESTINO	6	60

—o—

8.° PAREO — A's 17.10 hs. — 1.400 metros — Cr$ 50.000,00 (Betting)

			Quilos
1—1	MILICO	13	60
2	IKE	11	54
3	MANDAGUAÇU	15	60
2—4	FELLOW	8	60
5	ARDOROSO	1	52
6	TARBUX	5	54
7	CLEOFAS	2	54
3—8	PIEMONTE	7	58
9	COMANGUA'	4	54
10	RAPINEIRO	12	58
"	PINTASSILGO	6	54
4-11	JERICINO'	10	56
12	FAIR DAINTY	3	58
13	GRIFONI	9	56
"	FEARLESS	14	58

Corrida de domingo

1.° PAREO — A's 13.50 hs. — 1.400 metros — Cr$ 45.000,00.

			Quilos
1—1	MON AMI	7	60
2	TAXI-GIRL	6	54
2—3	MAGISTA	8	60
4	GOMO	3	60
3—5	GIN FIZZ	2	60
6	MARQUEZ	1	60
4—7	LANDGRAVE	5	56
8	MISS LIONESS	4	56

2.° PAREO — A's 14.15 hs. — 1.500 metros — Cr$ 65.000,00.

			Quilos
1—1	BRISQUE	2	56
"	IONEY	8	56
2—2	BONG LAI	6	56
3	IORAMA	4	56
3—4	OLIA	1	56
5	IBERIA	7	58
6	AUREOLA	3	56
"	IMPERATA	5	52

—o—

3.° PAREO — A's 14.40 hs. — 1.500 metros — Cr$ 55.000,00.

			Quilos
1—1	QUINCAS BORBA	7	60
2—2	CAPURRO	6	54
3	HARIALI	5	54
3—4	QUEEIR	2	54
5	OUTUBRO	1	52
4—6	ROMANEIO	4	52
7	QUIMPER	3	54

—o—

4.° PAREO — A's 15.10 hs. — 1.300 metros — Cr$ 65.000,00.

			Quilos
1—1	BAFORADA	3	55
2	FERRUGEM	8	65
2—3	VIOLETA'		
4	GALADORA	2	55
3—5	UTINGA	5	55
6	LOURINHA	4	55
4—7	SERTANIA	6	55
8	FORMOSA	7	55
9	CHARMAINE	1	55

—o—

5.° PAREO — A's 15.40 hs. — 1.400 metros — Cr$ 100.000,00 — "Handicap Especial".

			Quilos
1—1	BOMBA H.	6	59
2	CAIRE'	7	53
2—3	QUEEN FAIRY	2	55
4	FAREWELL	3	50
3—5	ORMANDIE	5	52
"	CERRILHA	1	53
4—6	DIADEMA	8	52
"	BENGUARDA	4	52

—o—

6.° PAREO — A's 16.10 hs. — 1.300 metros — Cr$ 65.000,00 (Betting)

			Quilos
1—1	MAPA MUNDI	6	55
"	GALEON D'OR	5	55
2—2	UDO	11	55
3	UMBUZEIRO	7	55
4	PINTA LORDE	9	55
3—5	SINISTRO	1	55
6	SARRACENO	2	55
7	SILURIAN	10	55
4—8	MURANO	8	55
9	ANEORTAS	4	55
"	TRISTÃO	3	55

—o—

7.° PAREO — Grande Prêmio Conde de Herzberg (Clássico) — (Criterium de Potros) — A's 16.40 hs. — 1.600 metros — Cr$ 200.000,00 — (Betting).

			Quilos
1—1	JOHN ARABY	4	55
2	ZE'	2	55
3	CENTENAIRE	5	55
2—4	MANGAZ	13	55
5	TIRAFOGO	9	55
6	JAMACARU'	3	55
3—7	JARUSSI	7	55
8	CINAMOMO	12	55
9	JASMINO	1	55
"	PEDRO BALA	14	55
4-10	BAR-EL-JEBEL	11	55
11	ILE DE FRANCE	6	55
12	SWAMI	8	55
"	SALERNO	10	55

—o—

8.° PAREO — A's 17.10 hs. — 1.200 metros — Cr$ 50.000,00 (Betting)

			Quilos
1—1	BEBETO	3	58
2	THANK	7	52
2—3	QUIROGA	8	54
4	JAMEGÃO	1	60
3—5	ARATAU	7	52
6	MIMOSA	6	54
7	VIENTO NORTE	10	52
8	HILANILZA	4	52
9	SEGREI	9	54
"	EL CHEIQUE	5	52

Oito "forfaits"

Conforme declarações de "forfait" apresentados à Secretaria da Comissão de Corridas não correrão hoje os animais:

IMPERATA	1a. Prova
FEDERAL	2a. Prova
NYCA	5a. Prova
TREMONTI	5a. Prova
DOMELIA	6a. Prova
HASTA MAÑANA	6a. Prova
HAURIR	6a. Prova
ABOIM	7a Prova

Rondó dos Cavalões

Quem é de luta, já nasce

Todos os proprietários, aqui, querem, muito, que o Jockey Club pague prêmio integral, como em São Paulo.

Se São Paulo paga, por que o Rio de Janeiro, não há de pagar?

O prêmio menor, do Jockey Club bandeirante, é de 40 mil cruzeiros. No Rio, é 45. Mas 40, lá, são 40, mesmo no duro, e os 45, daqui, ficam reduzidos a 32, porque tudo sai do prêmio: as porcentagens de tratador, jóquei, segundo-gerente, cavalariço, Caixa Beneficente.

E note-se que os proprietários paulistas, não satisfeitos com o que têm, já estão se movimentando pra conseguir um aumento de 10 mil cruzeiros nos prêmios comuns, alegando o aumento no trato dos animais. E note-se, ainda, que lá, o trato é mais barato do que aqui, porque a forragem é fornecida pelo próprio Jockey Club, e a preço de custo, mais o transporte. E note-se, ainda, que lá, já estão pagando prêmio até quinto lugar!

Pois bem, todos aqui, como eu disse, querem o prêmio integral. Mas acontece que querer, só, não adianta. Ficar falando, um pro outro, também não adianta. O que adianta, é agir. O que adianta é a ASSOCIAÇÃO DE PROPRIETÁRIOS DE CAVALOS DE CORRIDA sair do sono profundo, em que mergulhou, dê da greve, reunir os proprietários, estudar o assunto, deliberar e tomar providências.

Com os proprietários todos unidos, pleiteando, perante o Jockey Club o prêmio integral, e dando as razões porque o faz, o prêmio integral virá. Não pode deixar de vir.

Mas, palavra de honra, que nunca vi gente mais mole, mais carneiro, mais incapaz de agir, de lutar, de se unir, do que a gente do Jockey Club Brasileiro.

Diretoria é mole, não resolve nada, não enfrenta nem soluciona nenhum problema sério. Sombra e água fresca, banquetes, e alguns "divertissements".

Os proprietários, por seu lado, vêm êsse desinterêsse, êsse marasmo, êsse "deixar como está, pra ver como é que fica", da Diretoria, sabem que estão sendo prejudicados, e também não agem, não reajem, não fazem nada! ACEITAM TUDO.

Meu Deus! Quantos problemas de turfe já deviam ter sido resolvidos, aqui no "maravilhoso" Jockey Club Brasileiro, se os proprietários cariocas fôssem unidos, soubessem querer e lutar, e se a APCC prestasse pra alguma coisa!

Mas, gente mole, é gente mole! E vá querer que seja de outro jeito!

Quem é de luta, já nasce.

INAH DE MORAES

5 NOTÍCIAS

1 OS animais DOUTORZINHO e ESLAVICO que vinham atuando na Gávea aos cuidados de Silvio Morales serão enviados para São Paulo. Em Cidade Jardim prosseguirão suas campanhas.

—:—

2 ESTÁ sendo esperado da capital bandeirante o cavalo JARUSSI que virá atuar na carreira principal desta semana na Gávea. Virá acompanhado do treinador R. Martinez.

—:—

3 FARÁ seu reaparecimento como jóquei na próxima sabatina o veterano Armando Rosa. Será o condutor do cavalo MERCURY.

—:—

4 O treinador Racine Barbosa procurou a nossa reportagem para informar que espera melhor corrida de ADMIRÁVEL inscrito no quinto páreo desta noite.

—:—

5 MONTANDO o cavalo OUTUBRO inscrito nas corridas desta semana, deverá estrear na Gávea o jovem aprendiz Roberto G. Martins.

JOCKEY CLUB BRASILEIRO

CORRIDA NOTURNA DE HOJE, 12

Horário para venda de acumuladas, bettings e concursos, no dia 12.

NA CIDADE: (Rua do Carmo, 57), início às 13 horas e fechamento dos portões e encerramento das apostas do 1.° páreo 1 e meia horas antes da sua realização.

NO HIPÓDROMO: A partir das 17 horas.

SWAMI PASSOU 1.500 METROS EM 97"2/5

Sarraceno floreou 1.300 metros em 83"3/5 — Roleta desceu a milha em 107" — Gar El Bazar diminuiu para 106"

Em pista de areia leve foram realizados na manhã de domingo vários exercicios de parelheiros em "entrainement" na Gávea. Kayak, Serraceno, Swami, e Gar El Bazar, entre outros, produziram floreios satisfatórios, principalmente o filho de Kopais, e potro do Stud Paula Machado que de parelha com Salerno, defenderá domingo próximo o prestigio dos Haras Expeditus e São José no "Criterium de Potros" a ser desenvolvido na distância de 1.600 metros.

OUTROS TRABALHOS

Eis a relação dos demais exercícios realizados e as marcas anotadas:

RUBI CACHA, J. Baffica, 1.600 em 107"

ENCHANTEL, Irigoyen, 1.300 em 83"

MOJICA, Dalcino, 1.400 em 92"

SARRACENO, I. Amaral, 1.300 em 83"3/5

GAR EL BAZAR, N. Pereira, 1.600 em 106"

BOMBA H, B. Marinho, 1.000 em 66"2/5

SWAMI, I. Amaral, 1.500 em 97"2/5

LOURINHA, L.E. Castro, 1.200 em 82"3/5

ROLETA, M. Chirino, 1.600 em 107"

FIRMINO, W. Andrade, 2.400 em 160"; primeira volta em 136"2/5; segunda em 135"; milha final em 105" últimos 200 em 13"4/5.

CLEOFAS, L. Silva, 1.400 em 96"2/5

MINARSO, L. Diaz, 2.040 em 135" 2/5; milha final em 105"

FAVA DE NATAL, P. Labre, 1.400 em 92"

PIRACEMA, O. Ullôa, 1.000 em 65" 2/5

KAYAK, F. Irigoyen, 2.040 em 135" 2/5

TATE, O. Moura, 2.040 em 139"; milha final em 107"

O Diario Carioca APONTA

Duplas

Livia — Tenderly — Iaiá Formosa	12
Samoo — Tenaz — Picuhy	12
Monte Belo — Odraco — Alarido	22
Corsária — Zingara — Rosarina	34
Florencantada — Buril — Admirável	23
Desfolha — Saira — Nialute	34
Blue Sky — El Zorro — Holmio	13

Nossos informes para hoje

1.° Páreo — 1.600 metros — Cr$ 60.000,00 — Cr$ 18.000,00 e Cr$ 9.000,00 — às 20,45 hs. — Record: Farinelli, 97"2/5

Animais – Jóqueis – Pêso			Possibilidades	Treinadores	Performances	Tempo-Dist-Pista
1—1 Tenderly, P. Tavares	3	56	Só tem a temer Livia. Tinindo.	L. Ferreira	2.° de Iorama — Canzonetta	90"3/5 1400 AM
2—2 Livia, U. Cunha	6	56	Venderá caro a derrota. Competidora.	J. Morgado	4.° de Canzonetta — Rumbeira	83"3/5 1300 AM
3 Ophena, H. Lima	7	56	Estreante. Achamos que é cêdo	M. Gil	Estreante	— — —
3—4 Imperata, não corre	2	56	Excluida	C. Pereira	3.° de Iorama — Bomarneira	85"1/5 1400 GL
5 Iaiá Formosa, Moura	1	56	E' azar tentador. Muita chance.	S. Morales	3.° de Rumbeira — Tuna	75"3/5 1200 AL
4—6 Osastra, J. Baffica	4	56	Ligeira apenas. Não gostamos	M. Oliveira	9.° de Rumbeira — Tuna	75"3/5 1200 AL
7 Definida, G. Almeida	5	56	Difícil seu triunfo. Correndo pouco	G. Feijó	8.° de Rumbeira — Tuna	75"3/5 1200 AL

Nossa indicação — LIVIA — Adversária — TENDERLY — Bom azar — IAIA' FORMOSA

2.° Páreo — 1.600 metros — Cr$ 50.000,00 — Cr$ 15.000,00 e Cr$ 7.500,00 — às 21,10 hs. — Record: Farinelli, 97"2/5

Animais – Jóqueis – Pêso			Possibilidades	Treinadores	Performances	Tempo-Dist-Pista
1—1 Samoo, J. Ramos	5	56	A turma está camarada. Chance	M. Mendes	10.° de Outubro — Tunuyan	103"3/5 1600 AP
2—2 Tenaz, M. Silva	1	56	Competidor temível. Muito cuidado	A. Feijó	2.° de Pequeno — Saira	95"3/5 1500 AL
3—3 Picuhy, G. Almeida	2	56	Difícil sua vitória. Não gostamos	D. Cassas	6.° de Panambí — Malbatan	77"4/5 1200 AL
4 Federal, não corre	6	56	Não corre	Alv. Rosa	5.° de Panambí — Malbatan	77"4/5 1200 AL
4—5 Discípulo, L. Vieira	3	56	Tudo é possível aqui. Páreo forte	C. Tourinho	5.° de Pequeno — Saira	95"3/5 1500 AL
6 Durão, J. Silva	5	56	Vai ser muito jogado. Portanto...	J. Nascimento	11.° de Bagé — Jumper	95"3/5 1500 AL

Nossa indicação — SAMOO — Adversário — TENAZ — Bom azar — PICUHY

3.° Páreo — 1.600 metros — Cr$ 60.000,00 — Cr$ 18.000,00 e Cr$ 9.000,00 — às 21,40 hs. — Record: Farielnli, 97"2/5

Animais – Jóqueis – Pêso			Possibilidades	Treinadores	Performances	Tempo-Dist-Pista
1—1 El Bandolero, O. Moura	5	56	Seus responsáveis levam fé	A. Morales	7.° de R. Nordeste — Rembrandt	89" 1400 AM
" Rubro-Negro, Neri	8	56	Regular reforço. Vai atuar bem	A. Morales	6.° de Ladim — Illi	74"1/5 1300 AP
2—2 Odraco, A. G. Silva	4	56	Esperam corrida de primeira. Daí	M. Oliveira	12.° de Rei Momo — Tell	76" 1200 AL
3 Monte Belo, Amaral	4	56	Sua estréia não agradou. Surprêsa	C. Gomez	7.° de Tell — Ravlseur	84"4/5 1300 GL
3—4 Alarido, M. Silva	1	56	Grande chance na prova. Há fé	C. Pereira	5.° de Rembrandt — Tell	105"1/5 1600 AP
5 Don Luiz, G. Almeida	3	56	Na areia poderá figurar. Melhorou	W. T. Sousa	8.° de Bill — Tell	63" 1000 AP
4—6 Pilgrim, J. Tinoco	7	56	Sobra nesta turma. Competidor	S. Morales	6.° de Rei Momo — Tell	76" 1200 AL
7 Oedro, L. E. Castro	6	56	Não gostamos. Nada tem feito	Schneider	14.° de Rei Momo — Tell	76" 1200 AL

Nossa indicação — MONTE BÊLO — Adversário — ODRACO — Bom azar — ALARIDO

4.° Páreo — 1.600 metros — Cr$ 50.000,00 — Cr$ 15.000,00 e Cr$ 7.500,00 — às 22,10 hs. — Record: Farinelli, 97"2/5

Animais – Jóqueis – Pêso			Possibilidades	Treinadores	Performances	Tempo-Dist-Pista
1—1 Carambola, Cunha	1	52	E' competidor de respeito. Há fé	A. Feijó	8.° de Arataú — John Fox	81"4/5 1300 AL
2 Brilhantina, Iêdo Amaral	2	50	Vai leve e poderá se colocar	C. Gomez	7.° de Furona — Bôa Nova	91"3/5 1400 AU
2—3 Olenewa, H. Lima	8	58	Inimiga temível. Vai dar trabalho	M. [illegible]	11.° de Arataú — John Fox	81"4/5 1300 AL
4 Rosarina, M. Alves	6	50	Não tendo hemorragia é competidora	G. Feijó	9.° de Furona — Bôa Nova	91"3/5 1400 AU
3—5 Corsária, J. Tinoco	7	58	Sobra na companhia. Está tinindo	A. Morales	3.° de Arataú — John Fox	81"4/5 1300 AL
6 Frisa, S. Câmara	3	50	Vai atuar bem na turma. Chance	M. Araujo	9.° de Blue Sky — Soluvel	127"1/5 1900 AP
4—7 Aluete, A. Reis	4	50	Grande chance também de se colocar	J. E. [illegible]	1.° de Blue Sky — Elzorro	97" 1500 AL
8 Zingara, N. C. Pereira	5	52	Muito ligeira, tendo chance	E. Caminha	7.° de Ibiaf — Segrel	97"1/5 1500 AP

Nossa indicação — CORSARIA — Adversária — ZINGARA — Bom azar — ROSARINA

5.° Páreo — 1.200 metros — Cr$ 45.000,00 — Cr$ 13.500,00 e Cr$ 6.750,00 — às 22,40 hs. — Record: L'Amiral, 73"1/5 (BETTING)

Animais – Jóqueis – Pêso			Possibilidades	Treinadores	Performances	Tempo-Dist-Pista
1—1 Ouronegro, Morgado	1	56	Regular apenas, embora levem fé	N. Gomes	4.° de Bom Conselho — Tantalito	89"3/5 1400 AL
2 Irônico, D. Azeredo	3	56	Difícil seu triunfo. Não gostamos	W. Cunha	9.° de Bom Conselho — Tantalito	89"3/5 1400 AL
3 Seu Pires, P. Labre	9	52	Fraco para vencer. Não tem chance	A. Barbosa	12.° de Energy — Dantesco	92"1/5 1400 AM
2—4 Florencantada, M. Alves	4	54	Venderá caro a derrota. Tinindo	W. Aliano	Estreante	— — —
5 Hyca, não corre	12	60	Não corre	A. Feijó	9.° de Quetzal — Tantalito	96" 1500 AL
6 G. Cooper, J. Silva	8	52	Não acreditamos também que vença	M. Mendonça	9.° de Bolonha — Admirável	84"4/5 1300 AM
3—7 Buril, D. Moreira	2	60	Estará no marcador. Agora é fôrça	J. Piotto	2.° de Tremonti — Otomano	83"2/5 1300 AL
8 Dongaly, J. Baffica	6	56	Se quizerem, poderá vencer o páreo	Al. Rosa	5.° de Tremonti — Buril	83"2/5 1300 AL
9 Tremonti, não corre	11	60	Excluido	J. Artianesi	1.° de Buril — Otomano	83"2/5 1300 AL
10 Vigilante, I. Amaral	14	58	Difícil se colocar. Nada tem feito	C. Gomez	6.° de Blue Sky — Elzorro	104"2/5 1600 AP
4-11 Admirável, A. Reis	13	58	Tem muita chance. Ligeiro e há fé	R. Barbosa	6.° de Aremonti — Buril	83"2/5 1300 AL
12 Raritan, C. Paranhos	5	58	Nada fez sábado. Em S. V. era crack	[illegible] Pereira	8.° de Panambí — Malbatan	77'4/5 1200 AL
13 Fumeiro, G. Almeida	10	54	Tudo é possível. A turma é fraca	W. Ferreira	10.° de Tremonti — Buril	78"2/5 1200 AP
14 Otomano, A. G. Silva	7	56	Não correu mal. Tem possibilidades	F. Schneider	5.° de Arataú — Splitfireson	81"2/5 13// AL

Nossa indicação — FLORENCANTADA — Adversário — BURIL — Bom azar — ADMIRAVEL

6.° Páreo — 1.600 metros — Cr$ 50.000,00 — Cr$ 15.000,00 e Cr$ 7.500,00 — às 23,15 hs. — Record: Farinelli, 97"2/5 (BETTING)

Animais – Jóqueis – Pêso			Possibilidades	Treinadores	Performances	Tempo-Dist-Pista
1—1 Domelia, não corre	2	56	Não corre	W. Oliveira	9.° de Obreiro — Federal	91"3/5 1400 AP
" Revecera, Madalena	4	56	Esta é fraca. Não acreditamos	W. Oliveira	7.° de Dores do Campo — Samoo	94" 1400 AP
2—2 Nialute, A. Portilho	8	56	Reaparece em ótimas condições. Firme	W. Costa	8.° de Senda — Quezilia	92"3/5 1500 GL
3 Hasta Manana, não corre	10	56	Não corre	A. Feijó	4.° de Panambí — Malbatan	77"4/5 1200 AL
3—4 Desfolha, H. Lima	9	56	Esperam corrida de primeira. Pode ser	J. Lourenço	7.° de Pequeno — Tenaz	95"3/5 1500 AL
5 Labiosa, A. G. Silva	1	56	Não cremos muito. Só surpreendendo	M. Gil	13.° de Arandú — Obreiro	82"4/5 1300 AL
6 Haurir, não corre	3	58	Não corre	J. M. Orellana	5.° de Ergura — B. of the Sea	90"3/5 1400 AM
4—7 Garra, J. Silva	7	56	Esta é ruim de verdade. Portanto..	O. C. Dias	9.° de Miss Lioness — Burladora	100" 1500 AP
8 G. Borralheira, S. Henriq.	6	56	Páreo aborrecido para vencer. Daí...	S. Amore	7.° de Panambí — Malbatan	77'4/5 1200 AL
" Saira, E. Castillo	5	56	E' barbada aqui. Depende do jóquei	S. Amore	3.° de Panambí — Malbatan	77'4/5 1200 AL

Nossa indicação — DESFOLHA — Adversária — SAIRA — Bom azar — NIALUTE

7.° Páreo — 1.600 metros — Cr$ 50.000,00 — Cr$ 15.000,00 e Cr$ 7.500,00 — às 23,50 hs. — Record: Farinelli, 97"2/5 (BETTING)

Animais – Jóqueis – Pêso			Possibilidades	Treinadores	Performances	Tempo-Dist-Pista
1—1 Tio Pepito, A. Ribas	8	58	Se ganhar paga poule. Tem chance	B. P. Carvalho	6.° de Arataú — John Fox	81"4/5 1300 AL
2 Bálsamo, J. Baffica	1	56	Muito corrido. Poderá sentir agora	M. Sousa	5.° de Blue Sky — Soluvel	127"1/5 1900 AP
2—3 Frade, J. Martins	5	60	Depositário de fé. Vai correr bem	G. Feijó	4.° de Arataú — John Fox	81"4/5 1300 AL
4 Blue Sky, A. Portilho	6	60	E' o melhor azar do páreo. Chance	S. Amore	7.° de Segrel — John Fox	89"1/5 1400 AL
5 Querelante, Vieira	9	52	Custando a se recuperar. Difícil	C. Tourinho	8.° de Blue Sky — Soluvel	127"1/5 1900 AP
3—6 Solúvel, O. Fernandes	11	58	Inimigo de respeito à vitória	P. Rosa	5.° de Arataú — John Fox	89"1/5 1400 AL
7 Elzorro, U. Cunha	2	54	Depositário de fé. Dará trabalho	C. Ferreira	6.° de Segrel — John Fox	89"1/5 1400 AL
8 Tremonti, H. Lima	3	52	Sua forma é excelente. Na sêca	J. Artianesi	1.° de Buril — Otomano	83"1/5 1400 AL
4—9 Holmio, J. Ramos	7	54	Difícil ganhar. Não tem chance	A. Cardoso	5.° de Aboim — Bayard Prince	88"1/5 1400 AL
10 Aboim, não corre	10	58	Foi excluido	E. Caminha	1.° de Bayard Prince — John Fox	88"1/5 1400 AL
" Marmid, M. Henrique	4	58	Nada de Marmid. Não acreditamos	E. Caminha	7.° de Aboim — Bayard Prince	88"1/5 1400 AL

Nossa indicação — BLUE SKY — Adversário — ELZORRO — Bom azar — HOLMIO

Entrega do Estádio Maracanã a entidade esportiva

Tôdas as instalações do Estádio do Maracanã serão entregues a uma entidade esportiva de âmbito local ou nacional, com direito à percepção de tôda a renda auferida em qualquer dependência do Estádio, seja de que fonte fôr, criando-se um sêlo-taxa de 2, 4 e 6 cruzeiros, cuja arrecadação constituirá receita especial para amortização da dívida para com o Banco da Prefeitura.

As providências acima estão reunidas no substitutivo que o vereador Gladstone Chaves de Melo, líder da bancada udenista na Câmara Municipal, apresentou ao projeto Couto de Sousa, de encampação da dívida da ADEM, razão pela qual o projeto original saiu, ontem, da pauta da Ordem do Dia, a ela devendo voltar o mais breve possível.

O PROJETO

Em seu artigo primeiro o substitutivo udenista extingue a ADEM. No artigo segundo, faz reverter à propriedade da Prefeitura todo o seu patrimônio, nele incluindo o Estádio Maracanã, tôdas as suas dependências, mobiliário e instalações, além de tudo que represente valor. O art. terceiro manda que o Departamento do Patrimônio da Secretaria de Finanças receba o imóvel e faça seu tombamento. O artigo quarto autoriza o Prefeito a celebrar o acôrdo *ad referendum* da Câmara, com entidade desportiva oficial, local ou nacional, para administração do Maracanã, inclusive o pessoal da extinta ADEM, em relação ao qual exercerá função de empregadora.

TÔDA A RENDA

O art. 5.º reza: "A entidade contratante e administradora dos estádios terá direito à percepção de tôda a renda advinda das competições desportivas neles realizadas, do estacionamento de veículos e de outras fontes de receita existentes ou que venham a ser criadas. "Parágrafo único — Da receita global que se refere o artigo será uma décima parte recolhida aos cofres da Prefeitura".

OUTROS ARTIGOS

O art. 6.º dispõe sôbre a conservação do imóvel e instalações, que caberá à entidade contratante. O art. 7º cria os selos-taxas. O art. 8.º assegura os direitos dos atuais proprietários de cadeiras perpétuas, cujo número poderá ser aumentado para serem vendidas a 15 mil cruzeiros. O art. 9º diz que a encampação da dívida da extinta ADEM se fará

(Conclui na 11.ª página)

Punidos Zizinho, Zózimo e outros craques

OS JOGADORES COMENTAM

Zizinho foi o que mais escutou. Nada falou e calmamente respondia a uma ou outra pergunta

Saiu mesmo Tim e assumiu o coronel Renato

Numa decisão verdadeiramente espetacular, e que fôra anunciada ontem em primeira mão pelo DC, a Diretoria do Bangu resolveu multar (pequena importância), a título de advertência e efeito moral, Zizinho, Zózimo e Nívio e outros dos grandes craques da equipe, após agitados debates em duas longas reuniões iniciadas às 21 horas de anteontem, no decorrer das quais Tim fêz cerradas acusações aos jogadores.

Por outro lado, decidiu a diretoria banguense afastar o técnico Tim da direção da equipe, considerando-o como um dos responsáveis pelos insucessos do quadro no presente campeonato, particularmente nos jogos com o Flamengo e o Fluminense, bem como advertiu o departamento médico do clube.

O FLUMINENSE ESTRAGOU

A arrazadora vitória colhida pelo Fluminense sôbre o Bangu, por 5x0, domingo passado, foi sem dúvida a gota dágua que fêz transbordar o ambiente de insatisfação de há muito reinante em Moça Bonita, contra o preparador Tim e alguns jogadores, malgrado os desmentidos dos dirigentes banguenses.

A derrota contra o Flamengo, semanas antes, agitou o ambiente alvirubro, mas as esperanças de melhores performances e o propósito de não perturbar o trabalho de preparação da equipe, fizeram com que tudo fôsse deixado como estava. Veio o Fluminense, goleou o time e o resultado foi o de há muito anunciado — afastado Tim e multados os jogadores.

TIM FAZ ACUSAÇÕES

Na primeira reunião da diretoria iniciada às 21 horas de segunda-feira, e que se prolongou até às 4,30 horas da manhã de ontem, longos e violentos debates foram travados, particularmente por parte de Tim, que analisou longamente a campanha da equipe, fazendo então cerradas acusações a alguns jogadores, como Zizinho, Zózimo, Nívio, Calazans, Nilton Santos e Darcy.

Dessa reunião participaram vários prestigiosos elementos do clube fora diretores, como os srs. Ramos Penedo, Carlos Nascimento, cel. Luís Renato, Artur Ferreira Pinto e dr. Hilton Gosling.

DILEMA: TIM OU O TIME

Horas depois, já pela manhã das 9 horas às 12,30 hs, os dirigentes banguenses voltaram a se reunir para discutir as medidas que deveriam ser adotadas visando a acomodar a situação, pois, diante das declarações acusatórias do técnico Tim e a produção da equipe, ficara evidenciado não reinar um clima de entendimento e harmonia entre dirigentes e dirigidos.

Estava armado o dilema para a diretoria do Bangu — escolher entre aplicar sanções a Tim, isentando todo o time, ou vice-versa. Resolveu-se, então, que a medida punitiva atingiria tanto técnico como jogadores, sobretudo os apontados como mais responsáveis pela debacle da equipe.

PUNIÇÕES PARA TODOS

Dessa forma, ficou estabelecido que Tim seria afastado (sob a forma de licenciamento) da direção da equipe, a qual estará doravante sob a orientação do cel. Luís Renato, diretor de futebol, até que seja contratado um novo técnico.

Por outro lado, para os jogadores citados (Zizinho, Zózimo, Nívio, Calazans, Nilton e Darcy) será aplicada uma multa de importância igual e pequena a título de advertência e

(Conclui na 11ª página)

Pequenos NOTÍCIAS

O médio Servílio, que está sem contrato com o Flamengo, para o sr. Fadel Fadel não constitui problema. Espera o dirigente rubro-negro que o consagrado jogador renove seu compromisso com o tricampeão carioca, sem qualquer dificuldade, ainda esta semana.

Sílvio Parodi embarcará sexta-feira, para Assunção, a fim de ultimar os preparativos para a viagem à Europa, sob as ordens do empresário Boghossian, visando a conseguir um clube onde ingressar. O jogador deverá seguir rumo à Itália, acompanhado de sua

(Conclui na 11ª página)

NADA GRAVE COM O JUIZ JOÃO ETZEL

S. PAULO 11 (Asapress) — Conforme havíamos divulgado ontem, que o apitador João Etzel havia sido agredido e até recebido uma facada, em Jaú, em face das notícias vindas daquela cidade interiorana, de fontes dignas de crédito, a nossa reportagem saiu à procura dos fatos, para melhor informar.

Agora, depois de avistarmos com João Etzel, o apitador disse que tudo não passou de boatos. Foi, de ... mais exaltado, que lhe deu uma ... e nada mais.

APLAUDIDO

Disse que ao sair normalmente de campo, foi até aplaudido pela torcida jauense pela grande atuação que teve no choque Santos x XV de Jaú. Não houve facada, e nem agressão, tudo não passando de um mal entendido e de ondas e nada mais.

SEM PRESSA O BANGU PARA PREENCHER A VAGA DE TIM

O coronel Luís Renato de Matos, que desde ontem é o responsável pela direção técnico do quadro do Bangu (em virtude do afastamento de Tim), continuará exercendo tal função até que o clube de Môça Bonita consiga um preparador credenciado para substituir definitivamente o que foi afastado.

O novo técnico banguense é, na verdade, um elemento experimentado e conhecedor do assunto, sendo inclusive Diretor de Futebol do próprio Bangu, muito embora não tenha estado, até o momento, com a responsabilidade atual.

O NOVO TÉCNICO

O coronel Luís Renato de Matos é o novo responsável pela equipe

SEM PRESSA O BANGU

Segundo disseram os responsáveis pelo grêmio de Moça Bonita, não haverá pressa para contratação de novo técnico, sobretudo porque o time, confiado ao coronel Luís Renato de Matos, está em boas mãos.

Por outro lado, confiam os dirigentes de que não faltarão candidatos voluntários no pôsto de Tim, a exemplo do que já aconteceu em diversas outras ocasiões (quando o quadro estava com técnico) e ainda mais agora em que todos sabem estar o clube precisando de um preparador.

NÃO HAVERÁ MUDANÇA

O coronel Luís Renato, por sua vez, não pretende fazer qualquer modificação tática ou estrutural na equipe, pois considera o time do Bangu como em condições de cumprir atuações à altura de suas verdadeiras credenciais.

Pretende, pois, continuar mantendo tudo como está, inclusive com relação aos jogadores, aos quais se manterá ligado, como sempre estêve, por laços de camaradagem e cordialidade, certo de que assim fazendo só trará benefícios ao clube, aos craques e êxito em sua missão.

BRAÇADAS *e remadas*

Foi transferida para amanhã a reunião do Conselho Técnico de Remo da CBD programada para a noite de ontem. Dessa forma a reunião considerada importante, pois que trataria da compra de (possìvelmente) dois barcos ("quatro com" e "quatro sem") e talvez de três (mais o "dois com") teve que ser transferida por falta de número.

Talvez que a própria falta de número na reunião de ontem fôsse motivada por aguardar o órgão técnico providência superiores. Assim sòmente amanhã (17,30 horas) será tratado o assunto dos barcos para as Olimpíadas de Melbourne.

NUBLADO O AMBIENTE

Com tudo isso, observa-se que está nublado o panorama para a ida à Austrália do remo brasileiro, e isso já se comenta mesmo que os tais milhões de cruzeiros que estão sendo aguardados venham a tempo do embarque da delegação brasileira.

FOI SÔBRE A PEDRA

Os vascaínos vem treinando sem acompanhamento de lancha. E' que a lancha foi sôbre a pedra submersa nas águas da Lagoa Rodrigo de Freitas, lá próximo ao Sacopã.

E partiu o eixo da lancha cruzmaltina.

NATAÇÃO

Dentro de 30 dias estará funcionando a piscina do Guanabara. Sòmente a piscina, já que as demais obras levarão mais alguns meses.

Embora houvesse dúvida quanto ao horário do início do Campeonato de Principiantes, podemos confirmar que a competição natatoria de sábado próximo (na piscina do Vasco) terá o início exatamente às 15,30 horas.

E, a reunião aquática terá um movimentado duelo entre Fluminense e o Vasco da Gama, correndo risco o favoritismo dos tricolores.

NO ESTADO DO RIO

NITERÓI

O décimo quinto campeonato fluminense de futebol amador, disputado por inúmeras Ligas filiadas à Federação, prosseguirá no próximo domingo em sua terceira rodada, com os seguintes jogos:

Pela Primeira Zona

Barra Mansa x Resende, em local a ser designado em virtude da segunda partida disputada em Barra Mansa, ter terminado empatada.

1º lugar: Barra do Piraí, com 0 ponto perdido.

2º lugar: Barra Mansa, com 1 ponto perdido.

3º lugar: Resende, com 3 pontos perdidos.

4º lugar: Marques de Valença,

(Conclui na 11ª pag.)

O PLANTEL EM AÇÃO

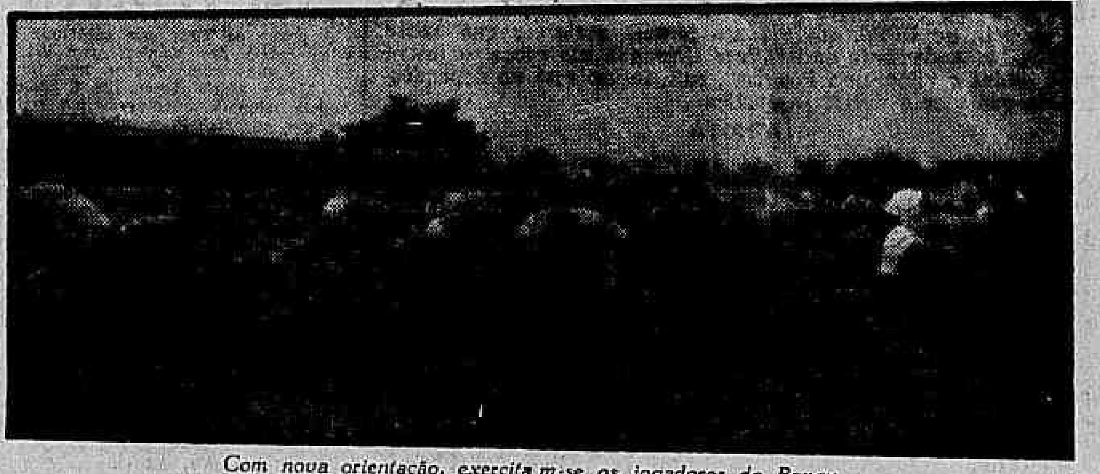

Com nova orientação, exercitam-se os jogadores do Bangu

Vitória dos gaúchos na contagem dos Jogos Universitários

PÔRTO ALEGRE, 11 — (Asap.) — Os gaúchos venceram os XIII Jogos Universitários, extraoficialmente; isto porque, o regulamento do Certame, não prevê a contagem oficial de pontos do final da competição.

A contagem, todavia, habitualmente efetuada, após cada realização de provas, em suas diversos modalidades, dão à FUGE como vencedora dos Jogos Universitários, totalizando 99 pontos.

EM QUE VENCEU

A Federação Universitária Gaucha de Esportes venceu as seguintes modalidades: Futebol, Remo, Esgrima e Saltos Ornamentais masculinos. Obteve a F. U. G. E. o segundo lugar nas seguintes modalidades: Atletismo, masculino; Tenis e Saltos Ornamentais femininos, e Vela, além de outras colocações inferiores; totalizando 99 pontos ganhos.

OS PAULISTAS

Os paulistas (F. U. P. E.); obtiveram o segundo posto, tendo os bandeirantes vencido as seguintes modalidades: Atletismo, masculino; Atletismo feminino, Tenis (duplas); e Vela, e lograram o segundo posto nas seguintes: Remo, Basquetebol, Esgrima, Water-Polo, além de outras colocações inferiores totalizando 95 pontos.

EM TERCEIRO

Em terceiro lugar ficaram os representantes do Distrito Federal (F. A. E.), cabendo aos mineiros, o quarto posto (F. U. M. E.), com pouco mais de 80 pontos.

Brasil lidera o Mundial de Volibol Masculino na chave de perdedores

O quadro masculino do Brasil ao enfrentar ontem em Paris a Seleção da Coreia do Norte, venceu por 3 x 0 (15 x 8, 15 x 4 e 15 x 9) assegurando, desta forma, a liderança na chave de perdedores do Campeonato Mundial de Volei.

Outros resultados da rodada de ontem:

Masculino — Holanda, 3 x Portugal 0 (15 x 11, 15 x 7 e 15 x 7). Israel, 3 x Cuba, 0 (15 x 13, 15 x 12 e 15 x 12).

Belgica, 3 x Austria, 1 (15 x 12, 10 x 15, 15 x 0 e 15 x 4).

Chave final (masculino) — Polônia 3 x EE.UU., 0 (15 x 8, 15 x 6 e 15 x 13).

Tchecoslováquia 3 x Bulgaria, 2 (15 x 11, 11 x 15, 17 x 15, 15 x 18, 17 x 15).

LÍDER OS TCHECOS

Com os resultados dos jogos de ontem a classificação geral para a chave final masculina é a seguinte:

1.º) Tchecoslováquia — 14 pontos.
2.º) URSS — 13 pontos.
3.º) Bulgaria e Rumania — 12 pontos.
4.º) Polônia — 11 pontos.
5.º) EE.UU. — 10 pontos.
6.º) França — pontos.
7.º) Iugoslávia — Hungria e China — 8 pontos

Portuguêsa e Vasco

S. PAULO 11 (Asapress) — A fim de dar um maior cunho festivo nos festejos comemorativos dos melhoramentos que estão sendo introduzidos no Canindé a Portuguêsa de Desportos dirigiu ao Clube de Regatas Vasco da Gama um ofício, convidando-o a realizar um prélio amistoso no dia 15 de novembro.

Trabalha o Departamento Médico do Flamengo para formação do quadro

Prossegue o Departamento Médico do Flamengo envidando todos os esforços a fim de garantir as recuperações físicas de Indio e Dida em tempo de completarem o time no sensacional encontro de domingo no Maracanã, frente ao Fluminense.

Muito embora as hipóteses favoráveis, vale ressaltar que ambos ainda são problemas de relativa gravidade, principalmente o jovem craque alagoano, cuja possibilidade é bastante remota.

ZAGALO MAIS PROBLEMA

Por outro lado, o comandante de ataque vem reagindo bem ao tratamento, e tudo indica que até domingo possa ser liberado, devendo aliás ser esclarecido que a direção técnica espera colocá-lo em ação nos treinamentos da semana. Além de Indio e Dida, também o ponteiro canhôto Zagalo acometido de hepatite está seriamente ameaçado de não completar o quadro no embate contra os tricolores.

ALTERAÇÕES PREVISTAS

O técnico F. Solich atentando para os múltiplos problemas está tomando as necessárias providências exigidas. Assim é que, o pequenino Babá vem sendo mantido sob expectativa, a fim de formar na extrema esquerda.

Quanto a Evaristo, é fora de dúvida que voltará ao quadro, visto já ter cumprido a suspensão de um jôgo que lhe foi imposta pelo Tribunal de Justiça Desportiva. Se confirmada a ausência de Indio, Evaristo ocupará a chefia do ataque, o qual deveria se constituir da seguinte maneira: Joel, Duça, Evaristo, Paulinho e Babá.

Hoje na Gávea, o plantel rubro-negro estará em atividade no gramado da Gávea, na primeiro coletivo da semana.

COM O D.C. A TAÇA "MONTEIRO DE REZENDE"

O nosso companheiro Maurício Naslausky inscreveu o seu nome no Troféu "Monteiro de Rezende" ao classificar-se em primeiro lugar no concurso de palpites de basquete, instituído anualmente pelo Departamento de Imprensa Esportiva da A. B. I.

Além do redator de basquete do DC, classificaram-se mais os seguintes redatores da casa: — Fred Quartaroli, Deodato Maia e Mariano Júnior todos em posição de destaque na classificação final com direito a prêmios.

APURAÇÃO FINAL

1.º — Maurício Naslausky, 63 pontos; 2.º — Frederico Quartaroli, 62 pontos 3.º — Deodata Maia,

(Conclui na 11ª página)

VENDO BANGU ANET DEIXA O C. DO RIO

O técnico Newton Anet foi dispensado ontem (conforme havia pedido) da direção do Canto do Rio, devendo ser substituido, até ulterior deliberação dos dirigentes do clube de Niterói, pelo jogador Lafaiete, atual médio-esquerdo integrante do quadro da capital vizinha.

Muito embora não sejam conhecidos, na exata, os verdadeiros motivos determinantes do pedido do preparador cantorriense, diz-se, à boca pequena, e com ares de coisa certa, que o caso se prende aos sucessivos fracassos do quadro profissional no atual campeonato.

BANGU' A VISTA

Com a sua saída do Canto do Rio, Newton Anet, segundo se diz, está livre para ingressar no Bangu, clube que já há alguns meses atrás pensou em seu concurso e que no momento está sem preparador.

(Conclui na 11ª página)

Certo o retôrno de Telê no time Fluminense: domingo

Salvo o retôrno de Telê ao quadro, do qual estêve ausente na peleja contra o Bangu, por ter sido acometido de forte crise gripal, o Fluminense não apresentará qualquer novidade para o sensacional encontro de domingo contra o tricampeão da cidade, já que segundo afirmativa do treinador Sílvio Pirilo, Paulo será mantido na asa média esquerda, em lugar de Altair, que assim prosseguirá em período de repouso.

Diante das circunstâncias o quadro das Laranjeiras pisará o Maracanã assim constituído: Castilho; Cacá e Pinheiro; Jair I, Clóvis e Paulo; Telê, Léo, Valdo, Jair II e Escurinho.

EXERCÍCIO FÍSICO

Ontem, Sílvio Pirilo deu início aos preparativos da equipe. Assim é que reuniu o plantel, depois da revisão médica a que foi submetido, e após breve preleção, quando abordou as falhas e as virtudes na peleja com o Bangu, passou a comandar os exercícios físicos, os quais constaram de ginástica e ligeiro bate-bola.

HOJE CONJUNTO

De acôrdo com o programa de treinamentos pre-estabelecido, Sílvio Pirilo, caso o gramado não se torne impraticável com a chuva que vem caindo, submeterá o time, esta manhã, ao habitual exercício coletivo. A seguir, será iniciada a concentração.

Para a sua boa viagem a
SALVADOR
sirva-se dêstes telefones: 32-6119 32-7399
NACIONAL TRANSPORTES AÉREOS
Cidades servidas pelo Nacional no Estado da Bahia:
BARRA, BARREIRAS, BELMONTE, CANAVIEIRAS, CARAVELAS, CARINHANHA, CONQUISTA, ILHÉUS, ITABERABA, ITACARÉ, ITABUNA, ITAMBÉ, JEQUIÉ, JOAZEIRO, LAPA, N. S. DA AJUDA, REMANSO, SALVADOR, XIQUE-XIQUE

GANHE GRATIS UMA PASSAGEM DE AVIÃO e 5 DIAS DE ESTADA EM SANTIAGO

• Basta você comprar as suas passagens aéreas em Quitandinha — Passagens Aéreas Ltda.
• Para qualquer lugar e pelo mesmo preço.
• SUA PASSAGEM EM QUITANDINHA OFERECE A CHANCE DE UMA VIAGEM E ESTADA EM HOTEL DE 1.ª, inteiramente gratis!

Reservas por telefone! PASSAGENS DE TODAS AS COMPANHIAS SEM ACRESCIMO!
• Entregas no escritório, em casa ou no aeroporto!

QUITANDINHA PASSAGENS AEREAS LTDA.
AV. RIO BRANCO, 277 — Loja B — Tel.: 42-0087

UMA FOTO ANTIGA

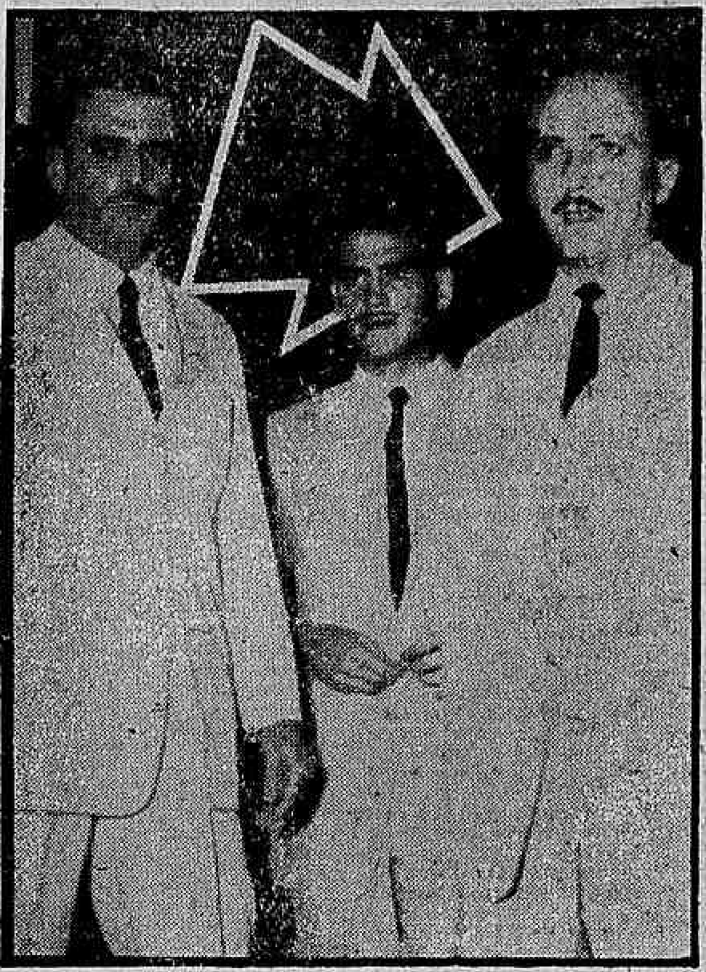

Assinalado pela seta, aparece o delegado Rui Dourado (num dos seus inúmeros ternos brancos) ao tempo em que pontificava no 2º Distrito Policial ao lado do então delegado Hermes Machado (agora comissário), vendo-se ao centro o ex-tenente Bandeira, hoje presidiário como êle

CONDENADO O COMISSÁRIO RUI DOURADO POR SUBÔRNO

Dois anos de reclusão para os dois policiais

O comissário de Polícia, Rui Dourado Lisboa e o seu auxiliar, investigador Roberto Bastos Campos, foram, ontem, condenados pelo juiz Valporé de Castro Caiado, da 11.ª Vara Criminal, a dois anos de reclusão, multa de dois mil cruzeiros e perda do cargo público.

Os dois policiais foram acusados de crime de subôrno ao extorquirem do vendedor de automóveis Flávio de Carvalho, dez mil cruzeiros.

AINDA NO 5.º DISTRITO

Os antecedentes do caso remontam à data de 9 de abril de 1954, quando o comerciante foi prêso por ter um seu sobrinho sido encontrado dirigindo auto roubado, quando então lhe foi proposto por 10 mil cruzeiros o relaxamento do processo.

Levado o caso ao conhecimento dos superiores da época foi aberto inquérito.

DETECTIVE ABSOLVIDO

O detective Romeu Brayner Nunes que fôra envolvido no caso por se encontrar de serviço, foi absolvido pelo juiz Valporé de Castro Caiado, uma vez que nada havia contra êle.

PRISÃO ESPECIAL

O comissário Rui Dourado que já se encontra prêso, preventivamente, há alguns meses na prisão da Polícia Política (prisão especial) e que tem várias regalias, inclusive de passear pelos corredores e ir até à porta da Polícia Central, por ordem do juiz da 11a. Vara Criminal será removido para um Quartel da Polícia Militar a fim de cumprir sua pena.

O investigador Roberto Bastos Campos, um dos mais antigos na Polícia (n. 47), por sua vez irá para a Penitenciária.

O trem colheu em cheio o caminhão-tanque

O trem prefixo 22 BX, procedente de Três Rios e que se destinava a esta Capital) puxando oito vagões, (três de leite e cinco de passageiros) ao atingir a passagem de nível existente na localidade de Areal, colheu em cheio um caminhão-tanque que tinha como carga tambores de óleo "Diesel".

Com a violência do choque verificou-se uma explosão e o veículo ficou totalmente destruído ocorrendo em seguida um incêndio, que provocou pânico entre os passageiros do trem.

DESTRUIDA PELO FOGO

A locomotiva e o primeiro vagão foram atingidos pelas chamas, causando pânico entre os passageiros que se atiravam na composição ao leito da linha férrea.

O maquinista, percebendo o perigo, parou bruscamente o trem. Essa manobra violenta ocasionou o engavetamento de alguns vagões, sem contudo causar vítimas.

DESAPARECIDO O MOTORISTA

O motorista do caminhão tanque está desaparecido. Em consequência do acidente as linhas férreas ficaram interrompidas até a manhã de ontem, quando os passageiros foram baldeados para outra composição.

As autoridades da Central do Brasil tomaram as providências que se faziam necessárias.

Desabou o teto do Teatro "Stoll"

LONDRES, 11 (FP) — Uma parte do teto do "Stoll Theatre", de Londres, desmoronou durante uma representação da versão em "ice" de "Ali Baba e os 40 Ladrões", comédia musical intitulada "Kismet". Quinze espectadores que estavam no balcão, foram levados ao hospital, mas nenhum deles gravemente ferido. A representação continuou poucos instantes depois dêsse "incidente técnico".

Prêso o ladrão ao assaltar comerciário na Rua Gomes Freire

Ao assaltar o comerciário Ademar Marcelino da Silva (36 anos, solteiro, Rua Riachuelo, 261, apto. 301), cêrca das 21 horas de ontem, o ladrão Antônio José de Araújo (26 anos, solteiro, Rua Matupira), foi prêso em flagrante por um investigador do 6.º DP.

O assalto ocorreu na Rua Gomes Freire, nas proximidades do "Correio da Manhã", tendo o investigador, que prendeu o ladrão Antônio José de Araújo disparado o seu revólver para o ar, a fim de intimidar o assaltante, que prontamente se entregou.

FERIMENTOS

O comerciário Ademar Marcelino da Silva lutou durante algum tempo com o assaltante, que estava armado com uma faca, tendo recebido vários ferimentos e escoriações.

Após a prisão do malfeitor, a vítima foi transportada para o Hospital Souza Aguiar, onde foi medicada, dirigindo-se, após, à Delegacia do 6º D.P., para prestar esclarecimentos.

O AMIGO FUGIU

Durante as suas declarações, o comerciário Ademar Marcelino da Silva informou que, no momento do assalto, estava acompanhado de um amigo que fugiu ao ver o larápio de faca na mão.

As autoridades do 6º D.P. autuaram na forma da lei o ladrão Antônio José de Araújo.

Defende-se a Polícia Política no caso dos jornais comunistas

A Divisão de Polícia Política e Social desmentiu as informações prestadas na Câmara Federal pelo deputado Bruzzi de Mendonça, e divulgadas pelos matutinos de ontem, segundo as quais as autoridades policiais "estavam prontas para invadir certos jornais a serviço do Partido Comunista do Brasil".

A nota da DPPS, enviada aos jornais, esclarece que existe, apenas, em andamento da 9.ª Vara Criminal, um processo instaurado contra a "Imprensa Popular", cujo futuro está na dependência do que vier a decidir a Justiça.

A NOTA

E' a seguinte a íntegra do desmentido da DPS: "a) Durante quase sete meses à frente da DPS, vem pautando seus atos dentro do mais estrito respeito e obediência às normas legais, o que pode comprovar, invocando o testemunho da Justiça, que jamais incriminou qualquer de suas determinações; e o da própria imprensa, de quem tem recebido os melhores incentivos;

b) quanto ao que se diz com referência à imprensa comunista, o que de real existe é um processo instaurado pela DPS, contra o diário "Imprensa Popular", o qual se acha em curso na 9.ª Vara Criminal. Assim sendo, a sorte dêsse órgão de divulgação está na dependência do que vier a decidir a Justiça;

c) esclarece, ainda, o diretor da DPS, cel. Edwaldo de Luna Pedrosa que, no exercício das funções do cargo que ora desempenha, e no exato cumprimento do seu dever, sempre dentro da lei, não tem por norma concertar planos de ação com seus subordinados, como ousou afirmar o deputado Bruzzi de Mendonça. Pelo contrário, cioso de suas responsabilidades, o diretor da DPS, costuma determinar providências e dar ordens para serem cumpridas;

d) nestas condições e em face do que foi publicado, o diretor da DPS, cel. Edwaldo de Luna Pedrosa, é levado a dizer, coerente com suas atitudes alicerçadas num passado honroso, que o deputado Bruzzi de Mendonça, mentindo, fêz demagogia sensacionalista para confundir a opinião pública, o que é deveras lamentável."

PRISÃO SEM GRADES É NOVO SISTEMA

LISBOA, 11 (ANI) — Uma exposição de trabalhos de presos na cadeia de Tires veio tornar do conhecimento público uma obra de recuperação prisional que se está realizando com grande êxito.

A prisão de Tires que substituiu a velha cadeia das Mônicas, tem desde há três anos, como diretor uma freira, Madre Maria Teresa de S. José. Aquela religiosa, coadjuvada por freiras que ali, trabalham efetua a primeira experiência no gênero em Portugal. Entre outras determinações "revolucionárias" no sistema prisional português foi adotado o método de "prisão sem grades" com sucesso: até hoje, nenhuma prisioneira tentou fugir. Sessões de cinema periódicas, um grupo de teatro e outros divertimentos conjugam-se com as seções de trabalho, onde tôdas as presas empregam o seu labor. Ao fim de três anos o resultado da obra é francamente animador.

Documentos perdidos

Sinval Pinto perdeu os seguintes documentos e pede a quem os encontrou entregá-los na Escola de Aeronáutica, em Marechal Hermes: Registro de nascimento, certificado da Grande Guerra Mundial, registro do casamento e atestado de óbito.

Homicídio no Santo Cristo: atirou num e acertou dois

Dos três tiros disparados contra Mário Pereira da Silva (33 anos, casado, Rua Tavares Passos, 414), em frente à Igreja, do Largo de Santo Cristo, dois atingiram o alvo e o terceiro foi ferir o estudante Valdir (15 anos, filho de Otávio Carvalho, Vila Portuária, Bloco Pernambuco, 501).

Mário Pereira da Silva foi baleado no abdome e na coxa direita, enquanto Valdir recebeu um ferimento no tornozelo do pé direito, sendo os dois removidos para o Hospital Sousa Aguiar.

ESTADO GRAVE

Mário Pereira de Sousa cujo estado é muito grave, sofreu uma melindrosa intervenção cirúrgica no Hospital Sousa Aguiar, pois a bala que o atingiu no abdome foi alojar-se na espinha.

O estado de saúde do estudante Valdir, entretanto, é satisfatório.

CRIMINOSO DESCONHECIDO

As autoridades policiais do 12.º DP não conseguiram ainda identificar o criminoso, pelo fato da única testemunha do crime, Mário Pereira de Sousa, estar em côma.

Entretanto, algumas diligências estão sendo levadas a efeito pois Valdir afirma que é capaz de reconhecer o autor dos disparos.

Polícia aérea proibe o desmate

B. HORIZONTE, 11 (Asapress) — Aos patrulhamentos aéreos de nossas matas se devem os resultados até agora obtidos pela Polícia Aérea Florestal que periòdicamente sobrevôa determinadas áreas de nosso Estado, principalmente nos locais de desmato, que são aerofotografados.

E' lançado então, por pára-quedas, o têrmo de intimação ao responsável pelo desmato, com a solicitação do seu urgente comparecimento ao Distrito Federal mais próximo.

Naquelas repartições, de acôrdo com o Código Florestal, além de ter seus nomes fichados nos arquivos da Polícia Federal de Florestas, o infrator recebe instruções para proceder dentro da lei. Em consequência do recente patrulhamento aéreo, doze fazendeiros tiveram seu trabalho de desmato embargado, até a regularização da situação.

A Polícia procura pelo ladrão matador das duas senhoras

Ivan Souto, tio do menor Luís Paulo — o garôto que mora em companhia do casal Francisco Waldmann, e que viu o criminoso — poderá ser apontado como o larápio que anteontem assassinou a anciã Amélia Gentil Girou e sua filha Juraci Gentil Waldmann, em sua residência, na Rua Conde de Bonfim 657 — Tijuca.

As suspeitas em tôrno de Ivan foram, desde ontem, levantadas, ao transcrevermos as declarações do advogado Francisco Waldmann que aludiu aos constantes telefonemas de Ivan para a sua residência, ameaçando de liquidá-lo por todo o ano em curso.

A POLÍCIA NO ENCALÇO

A polícia está diligenciando no sentido de prender Ivan Souto, que se encontra desaparecido desde a tarde em que foram assassinadas a anciã Amélia Gentil e sua filha Juracy, espôsa do advogado Francisco Waldmann. Com a captura de Ivan espera-se que sejam desvendados detalhes importantes do bárbaro latrocínio.

JUIZADO AUTUOU CINEMAS

Os comissários do Serviço de Fiscalização do Juizado de Menores autuaram várias casas de diversões da cidade, que infringiram a lei, facilitando a permanência de menores nêsses lugares proibidos.

Também foram apreendidos inúmeros exemplares da revista "Seleções Sexuais", que vinham sendo vendidas à menores sem qualquer restrição.

CINEMAS AUTUADOS

Por permitirem a entarda de menores em filmes proibidos pela Censura, foram autuados os seguintes cinemas: Natal, Cruzeiro, Caxambi, Progresso, Palácio Santa Cruz, Fátima, Padre Nóbrega, Marabá, Luz, Bento Ribeiro, Anchieta, Coimbra, Santa Cruz, Imperador, Cordovil, Fluminense, Marajá, Rei, Popular, Carmoli, Melo, Primavera, Real, Catumbi, Estácio de Sá, Santa Rita, Estrela da Manhã, Danúbio, Comary, Kosmos e Bangu.

Foram igualmente autuados os bares "Cruzeiro" e "Vovô", por servirem bebidas alcoólicas a menores.

Três mortos pelo vendaval em Americana

AMERICANA, 11 (Asap.) — Na praia Azul, no momento em que desabou um violento temporal, três menores, residentes em Limeira, pereceram afogados. Os jovens que ainda não foram identificados, divertiam-se em uma pequena embarcação que, colhida de surpresa pelo vendaval, emborcou, atirando seus tripulantes na água.

Um outro afogamento ocorreu no Clube de Regatas Carioba, perecendo o jovem Benedito C. de Toledo, residente nesta cidade.

Jôgo em Teresina

TEREZINA, 11 (Asap.) — A despeito da incessante campanha promovida pela imprensa local, junto à polícia para a repressão da jogatina, mormente a constituída pelo famoso "jôgo do bicho", êste continúa grassando de uma maneira impressionante. Até agora as autoridades policiais nada fizeram para acabar com tal contravenção.

Explodiu vagão-tanque: incêndios

SÃO PAULO, 11 (Asap.) — Violenta explosão num vagão-tanque, do serviço de oleoduto, que estava no páteo da Santos-Jundiaí, na Rua do Cortume, bairro da Lapa ocorreu ontem. As chamas atingiram um compartimento que servia de escritório. Os prejuizos são ignorados, tendo sido aberto inquérito administrativo e policial.

Apesar da destruição dos tanques de combustível e dos prejuizos materiais sofridos no escritório, não houve vítimas pessoais.

50 casas destruídas em Botucatu

BOTUCATU, 11 (Asapress) — Verdadeiro furacão assolou esta cidade por 10 minutos. Entre os prejuizos causados pelo vendaval, conta-se um muro do Estádio da A. A. Botucatuense, mais de 50 casas destelhadas, um hangar de propriedade do Aeroclube completamente destruido e o destelhamento do I. E. Cardoso de Almeida, além de quebra de vidros de janelas e portas daquele educandário. Uma torre de ferro de 30 metros de altura, além de 8 antenas de televisão, foram derrubadas. Os serviços de energia elétrica, devido aos estragos na linha condutora, estiveram paralizadas por mais de dez horas.

Expulsos os brasileiros por japoneses

BELEM, 11 (Asap.) — Compareceu, ontem, ao plantão policial da cidade de São Braz, o sr. Edgard Alves de Souza, em companhia de sua espôsa, sra. Maria Djanira e três filhos menores, relatando àquela autoridade, ter sido expulso de sua propriedade por um grupo de sitiantes japonêses, que após sua saída atearam fôgo à casa onde residia há mais de cinco anos, em companhia de sua espôsa e filhos menores.

Novo Presidente do Conselho Nacional do Petróleo

Por ato do sr. Presidente da República, datado de 10 do corrente, acaba de ser nomeado Presidente do Conselho Nacional do Petróleo o cel. Mario Poppe de Figueiredo, que substituirá naquelas funções o engenheiro Adroaldo Junqueira Aires.

Técnico dos mais renomados do país e profundo conhecedor dos problemas nacionais, particularmente dos relativos à energia e transporte, a sua escôlha revelou o alto propósito do Chefe do Govêrno de assegurar àquele órgão, ao qual cabe a orientação e manutenção de nossa política petrolífera, a continuidade administrativa que lhe vem sendo imprimida.

O ilustre militar, que desfruta da geral estima e admiração de seus companheiros de farda, é natural do Estado do Rio, tendo nascido em Niterói no ano de 1904. Fêz seus estudos preparatórios no Colégio Pedro II, matriculando-se, em seguida, na antiga Escola Militar do Realengo, da qual foi desligado por haver tomado parte no movimento revolucionário tenentista de 1922.

O novo presidente do CNP pertence à Arma de Engenharia e possui também o curso de engenheiro civil pela antiga Escola Politécnica do Rio de Janeiro, na turma de 1927.

Enquanto estêve fora do Exército, trabalhou como engenheiro na fiscalização do Pôrto do Rio de Janeiro e das Obras da Baixada Fluminense, na "Itabira Iron Ore Co. (Comissão T. O. Russel) e na "Aircraft Operating Co." (Levantamento aerofotogramétrico do Distrito Federal).

Ao retornar ao Exército, em consequência da anistia, 1930, galgou todos os postos por merecimento. Como militar tem os cursos seguintes: Escola das Armas, do Estado Maior do Exército, de Comando e Estado Maior do Fort Leavenworth (EUA) e da Escola Superior de Guerra.

Foi chefe da 2ª Seção e do Estado Maior da 7ª Região Militar (Recife), comandou o 2º Batalhão Ferroviário, foi engenheiro-chefe da Comissão Construtora da E. F. Rio Negro-Bento Gonçalves, assessor militar e chefe da Subcomissão de Transportes Ferroviários da Comissão Mista Brasil-Estados Unidos para Desenvolvimento Econômico, assessor técnico do Conselho Nacional do Desenvolvimento e membro do Corpo Permanente da Escola Superior de Guerra. Tem as seguintes condecorações: Medalha do Mérito Militar, Medalha de Ouro, Medalha do Pacificador e Medalha e Guerra.

ATROPELADA A MENINA POR ÔNIBUS

Atropelada na Rua São Clemente, pelo ônibus escolar 11-310, a menina Lucian (8 anos, filha de Rosalvo Midan, Rua Mundo Novo, apt. 3) sofreu fratura da perna esquerda e escoriações generalizadas.

O perito criminal Gil Castelo Branco, em seu automóvel, conduziu Lucian para o Hospital Miguel Couto, onde foi medicada.

As autoridades da delegacia do 3º D. P. tomaram conhecimento do fato e providenciaram a prisão do motorista causador do acidente, que fugiu.

Agradecimento

Ao dedicado clínico dr. José Juliano que me salvou de grave enfermidade e ao meu maior amigo, sr. Adhyr Valle dos Santos que contribuiu em tudo para que nada me faltasse, como preito de gratidão, rogo ao Papai Oxalá maiores prosperidades para essas grandes almas e todos os que lhes são caros — Do Filho de Umbanda Feliz José dos Santos.

Delegacia especial para cheques sem fundo: S. Paulo

S. PAULO, 11 (*Asapress*) — A Procuradoria da Justiça, atendendo a uma solicitação da Associação Comercial de São Paulo, designou o promotor da Primeira Vara Criminal, dr. José Menezes Júnior, para acompanhar, junto à polícia, os inquéritos por cheque sem fundos. Tal providência visa dar ampla proteção ao cheque, bem como assistência aos beneficiários. O dr. Menezes Júnior entrou imediatamente em atividade, trabalhando junto ao Departamento de Investigações, acompanhando os inquéritos existentes. Entretanto, segundo declarações prestadas pelo referido promotor à nossa reportagem os trabalhos não poderão ser perfeitos, enquanto não se criar uma Delegacia especializada para tratar do assunto. Isso porque os casos de cheque sem fundo, por serem de autoria conhecida, correm em sua maior parte, pelas delegacias distritais, em número de vinte e duas. Apenas alguns são investigados pelo Departamento de Investigações, por existir mistério em tôrno dos mesmos. A criação de uma Delegacia especializada permitirá a centralização de todos os casos, que seriam acompanhados por um promotor público desde o seu início, até a conclusão dos trabalhos policiais.

INAUGUROU-SE A NOVA SEDE DO BANCO DO COMÉRCIO DE CAFÉ S. A.

Realizou-se no dia 10 do corrente a cerimônia inaugural da nova sede do Banco do Comércio de Café S/A., a que compareceram figuras representativas do comércio de nossa preciosa rubiácea e do comércio em geral.

Estêve presente à inauguração o dr. Ruy Gomes de Almeida, Presidente da Associação Comercial, que proferiu um interessante improviso, entregando à cidade essas novas instalações.

A seguir falou o Diretor Secretário do Banco, sr. Fernando Rezende Marques, filho do fundador, sr. Domingos Marques Junior, que definiu com muito acêrto e espírito de que devem estar imbuidos os que aplicam suas atividades no comércio bancário.

O Banco do Comércio de Café S/A. tem vindo num progresso constante e crescente o que bem se pode verificar atentando para o fato de que o seu movimento geral nestes últimos 12 anos, aumentou de ... 1.400%, em relação ao 1.º ano de funcionamento.

INSTITUTO DE APOSENTADORIA E PENSÕES DOS EMPREGADOS EM TRANSPORTES E CARGAS

EDITAL

O Diretor do Departamento de Administração do Instituto de Aposentadoria e Pensões dos Empregados em Transportes e Cargas, nos têrmos do determinado na Resolução n.º 8, de 11 de julho de 1956, da Presidência do Instituto, faz saber que se acham abertas inscrições para Concursos destinados ao provimento das vagas existentes nas carreiras de Contador, Assistente Social, Estatístico, Estatístico-Auxiliar, Oficial Administrativo e Escriturário, de 10 de setembro a 10 de novembro do corrente exercício.

A realização dos Concursos obedecerá às normas traçadas nas Resoluções ns. 2, 8, 9 e 10, da Presidência do Instituto, publicadas no "Diário Oficial" (Seção I) de 8 de setembro de 1956, onde também foi publicado o respectivo Edital.

As Inscrições, no Distrito Federal, deverão ser feitas na sede da Delegacia Regional do Instituto, à Avenida Venezuela, 53, das 12,30 às 15,30 horas, de segunda a sexta-feira e aos sábados das 9,30 às 11 horas.

Rio, 10 de setembro de 1956.

TOGO GOMES DE ALMEIDA
Diretor Dep. Administração

Prospero Chiarelli

(7.º DIA)

✝ FAMÍLIA PROSPERO CHIARELLI cumpre o doloroso dever de comunicar o seu falecimento ocorrido no dia 6 de setembro na Casa de Saúde dr. Gerson de Paula Lima e convida os parentes e amigos para assistirem a missa de sétimo dia que se realizará na Catedral Metropolitana, às 9 horas, do dia 13, quinta-feira. Antecipadamente agradece aos que comparecerem ao ofício religioso em intenção da sua alma.

PLANTÃO POLICIAL

Três punguistas presos na Igreja

Três "punguistas", que agiam no interior da Igreja N. S. de Nazareth, no município de Saquarema, foram presos quando furtavam os romeiros.

Os larápios foram removidos para Niterói, onde se identificaram como sendo Severino Marinho da Silva, Manascis Cícero de Oliveira e Severino Francisco Alves. Todos serão processados na forma da lei.

Atropelado e morto o pracista

Foi atropelado e morto, na madrugada de ontem, na Av. Rio Branco, esquina de Presidente Vargas, pelo auto-lotação de chapa n.º 4-08-86, o vendedor pracista Antônio Barroso Mota (51 anos, solteiro) sendo seu corpo removido para o necrotério do IML. A polícia tomou conhecimento do fato.

Onze pessoas mortas pelo tufão

SEUL, 11 (AFP) — Onze pessoas foram mortas e outras seis foram feridas pelo tufão que, procedente do Japão, castigou ontem a Coréia do Sul. Centenas de casas foram destruidas e numerosas embarcações ancoradas no pôrto de Pusan ficaram danificadas. Houve danos nas vias de comunicações.

Sexagenário atacado por assaltantes

Na manhã de ontem, quando saída de sua residência, na Rua Salgado Filho, 1.253, em Olinda, com destino ao trabalho, foi vítima de brutal atentado o sexagenário José Borges da Silva (63 anos).

Quatro mulatos, todos armados de faca o atacaram a socos e pontapés, roubando-lhe, em seguida mil cruzeiros em dinheiro, um guarda-chuva e seus documentos. A vítima foi medicada no Hospital Carlos Chagas, tendo a polícia tomado conhecimento da ocorrência.

JACK PELIKS

(MISSA DE 7.º DIA)

✝ HELEN MARGUERITE PELIKS, JOHN BURR FAIRCHILD, SENHORA E FILHOS, (AUSENTES), cumprem o doloroso dever de convidar seus amigos, para assistirem à missa de 7.º dia que mandam celebrar por alma do seu querido JACK, amanhã, quinta-feira, dia 13, às 10,30 horas, no altar-mor da Igreja da Candelária. Sensibilizados agradecem o comparecimento.

JACK PELIKS

(MISSA DE 7.º DIA)

✝ OS ESTABELECIMENTOS DE MODAS CANADÁ S. A., vêm por por meio dêste convidar seus clientes e amigos para assistirem à missa de 7.º dia, que mandam celebrar por alma de seu saudoso Diretor-Presidente, JACK PELIKS, amanhã, quinta-feira, dia 13, às 10,30 horas, na Igreja da Candelária. Antecipadamente agradecem o comparecimento.

JACK PELIKS

(MISSA DE 7.º DIA)

✝ A ADMINISTRAÇÃO DOS ESTABELECIMENTOS DE MODAS CANADÁ S. A., profundamente sentida, pelo falecimento de seu inesquecível Chefe e Amigo, JACK PELIKS, vem convidar seus parentes, amigos e clientes, para assistirem à missa de 7.ª dia, que manda celebrar, amanhã, quinta-feira, dia 13, às 10,30 horas, na Igreja da Candelária. Agradece antecipadamente.

JACK PELIKS

(MISSA DE 7.º DIA)

✝ OS AUXILIARES DOS ESTABELECIMENTO DE MODAS CANADÁ S. A., ainda consternados pelo falecimento de seu querido Chefe e Amigo JACK PELIKS, por meio dêste vêm convidar seus parentes e amigos para assistirem à missa de 7.º dia, que mandam celebrar, amanhã, quinta-feira, dia 13, às 10,30 horas, na Igreja da Candelária. Antecipadamente agradecem.

No Estado do Rio

(Conclusão da página 9)

desclassificada com 4 pontos perdidos.

Pela Segunda Zona

Duque de Caxias x Nova Iguaçu, em Duque de Caxias.
Niterói x Nilópolis, em Niterói.
Teresópolis x Magé, em Teresópolis.
1º lugar: Magé, com 0 pp.
2º lugar: Niterói e Duque de Caxias, ambos com 1 pp.
3º lugar: Petrópolis e Teresópolis, ambos com 2 pp.
4º lugar: Nilópolis e Nova Iguaçu, com 3 pp.

Pela Terceira Zona

Araruama x Saquarema, em Araruama.
1º lugar: Saquarema, com 1 pp.
2º lugar: Araruama e Cabo Frio, ambos com 2 pp.
3º lugar: Rio Bonito, com 3 pontos perdidos.

Pela Quarta Zona

Bom Jardim x Carmo, em Bom Jardim.
Cordeiro x Cantagalo, em Cordeiro.
1º lugar: Carmo e Bom Jardim, ambos com 1 pp.
2º lugar: Cordeiro e Cantagalo, ambos com 3 pp.

Pela Quinta Zona

Miracema x S. Fidelis, em Miracema.
1º lugar: Miracema e São Fidelis, com 0 pp.
2º lugar: Itaocara, com 4 pontos perdidos.

♦

Pelo Campeonato de Profissionais do Vale do Paraíba serão realizados os seguintes jogos no próximo domingo:

Frigorífico x Adrianino, em Mendes; Volta Redonda x Guarani, em Volta Redonda; Comercial x Barra Mansa, em Barra Mansa.

♦

Na noite de amanhã em partida amistosa o Ipiranga F. C., enfrentará na Rua de São Lourenço, a equipe do Nacional, de Duque de Caxias, e um dos líderes da Terceira Zona de Profissionais.

♦

O Campeonato de Tenis de Mesa, terá realizada sua quarta rodada na noite de hoje, com os jogos: Associação dos Empregados no Comércio x Gragoatá; Icaraí x Manufatora; Cinco de Julho x Niteroiense; Fonseca x Biblioteca Icaraíba; Espírito Santo x Canto do Rio.

♦

Na próxima sexta-feira o Tribunal de Justiça Desportiva, da Federação Fluminense de Desportos, deverá julgar o recurso da Liga de Itaocara, contra Miracema, em virtude desta segunda, ter incluído em seu quadro jogadores sem condição de jôgo.

♦

Na noite de hoje prosseguirá o Campeonato Niteroiense de Basquetebol, com a realização do prélio entre o Canto do Rio e o Central, na quadra do Clube Central.

♦

S. GONÇALO

Será iniciado domingo o returno do Campeonato da Liga Gonçalense de Desportos, com a realização dos jogos: Estrêla Dalva x Eletro Química, no Estádio das Neves; Nacional x Trindade, na Rua Leopoldina; Tamoio x Carioca, no Estádio da Estação.

Vendo Bangu . . .

(Conclusão da página 9)

...dor de sua equipe profissional, em face da dispensa de Tim.

Por outro lado, ao técnico Gentil Cardoso, cuja situação no Bangu não é das mais estáveis, se inclui entre outro candidato ao pôsto de Tim, sobretudo se vier a acontecer, conforme se anuncia, a dispensa do clube alvianil.

ORIGENS DO CASO

Embora em caráter extra-oficial, anuncia-se que os dirigentes do Canto do Rio, após a contratação de um grande número de jogadores considerados de boa categoria, para a sua equipe, esperavam que êste ano as suas atuações no campeonato estivessem à altura dos gastos dispendidos e das esperanças alimentadas.

Tal, porém, não aconteceu, uma vez que o Canto do Rio jamais conseguiu fazer o sucesso esperado. Daí a repercussão do fracasso no trabalho do técnico, que se sentiu desprestigiado, a ponto de pedir dispensa da função.

De primeira . . .

(Conclusão da 4.ª pág.)

— O sr. Lino Braun apresenta projeto de lei abrindo crédito especial para a comemoração do 1.º centenário da fundação do Município de Tapes, Rio Grande do Sul.

— O sr. Corrêa da Costa critica a ação político-administrativa do atual Govêrno de Mato Grosso.

— O sr. Gabriel Hermes reverencia a memória do sr. Leonardo Dines, superintendente do Serviço de Navegação da Amazônia e dos Portos do Pará, recentemente falecido.

— O sr. França Campos, no "grande expediente", discorre sôbre os problemas da marinha mercante brasileira, insistindo em que o Presidente da República cumprisse a promessa feita anteriormente, no sentido de auxiliar a criação de empresas nacionais privadas.

— O sr. Adauto Cardoso levanta questão de Ordem a respeito do funcionamento das Comissões Parlamentares de inquérito, tendo o presidente Ulisses Guimarães prometido examinar o problema e decidir posteriormente.

ORDEM DO DIA

Presidente: Ulisses Guimarães — Presentes: 179 deputados.

— Inicia-se a votação das emendas ao Anexo do Orçamento referente ao Ministério da Educação e Cultura.

Desaparece uma expressiva figura do jornalismo luso

LISBOA, 11 (FP) — Com a morte do dr. Joaquim Manso, desaparece do jornalismo português uma das suas figuras marcantes. Embora dispensasse grande dedicação à sua outra profissão, a de professor, era sobretudo jornalista. Dirigiu na "Capital" a seção política, uma das mais importantes deste antigo jornal republicano liberal. Deste passou para "A Pátria", como redator principal mas, desejoso de ter um jornal seu, fundou o "Diário de Lisboa", que foi o primeiro jornal português a aparecer (1921), com a forma de "tabloid", e ao qual imprimiu uma direção liberal e conciliadora. Cultivou nêle, sobretudo, graças a uma vasta cultura humanística, o comentário filosófico à atualidade, sob a forma de parábolas e apotegmas. Espírito altamente crítico, assinava com os pseudônimos de Clausius e João Venâncio. Não exerceu funções política, a não ser durante curto período, no princípio da República, como governador civil da Vila Real de Traz-Os-Montes.

O sr. Norberto Lopes, vice-diretor do "Diário de Lisboa", substituirá na direção deste jornal, o sr. Joaquim Manso, que vem de falecer. Nascido em 1899, em Vimioso, província de Traz-Os-Montes, ingressou muito cedo no jornalismo. Era ainda estudante de direito quando entrou para "O Século", jornal da tarde que deixou de aparecer há anos. Passou em seguida para o "Diário de Lisboa", desde a fundação do mesmo. Atualmente, êle se consagra principalmente à reportagem e à seção teatral.

Regressa Fangio

BUENOS AIRES, 11 (FP) — Na quinta-feira regressará a Buenos Aires o volante argentino Junam Manoel Fangio, depois de obter pela quarta vez consecutiva o campeonato mundial de automobilismo. Numerosas entidades esportivas organizaram a recepção ao campeão.

Com o D. C. a . . .

(Conclusão da página 9)

Mariano Júnior e Luís Bayer, 57 pontos; 4.º — Kleber Pimenta, 55 pontos; 5.º Carlos Alberto e Nelson Adriano, 54 pontos; 6.º — Ivan Lima, 53 pontos; 7.º — Melo Júnior, 51 pontos; 8.º — Ney Bianchi, 44 pontos; 9.º — Paulino Nogueira e Júlio Delamare, 43 pontos; 10.º — Carlos Arêas, 39 pontos; 11.º — Jorge Leal, 37 pontos; 12.º — Geraldo Otavio, 34 pontos; 13.º — José Jorge e Zildo Dantas, 19 pontos; 14.º — Joel Lopes, 16 pontos.

DR. CAMILO MONTEIRO
ELETROTERAPIA — ULTRA SOM — ELETRODIAGNÓSTICO — Rins, Intestinos, Aparelho Fígado — Útero — Ovários — Próstata — Hemorróidas.
Consultório: Rua Santa Luzia nº 799, 8.º andar — Tele. 22-4100

RIO-VARGINHA

A Nova Iguaçu Auto Ônibus Ltda. avisa ao distinto público que mantém uma linha de ônibus entre o Rio de Janeiro e a progressista cidade mineira de Varginha. Informações e venda de passagens, diàriamente, na Estação Rodoviária Mariano Procópio. Praça Mauá (balcão da administração).

Punidos Zizinho,...

(Conclusão da página 9)

de efeito moral. Finalmente, também, o Departamento Médico do clube receberá uma advertência da diretoria do clube.

REAÇÃO DOS JOGADORES

Os jogadores banguenses multados pela diretoria aceitaram de bom grado, se é que assim se pode dizer, a decisão dos dirigentes, sobretudo porque compreenderam que a medida visou a prestigiar a ação do futuro responsável técnico do time, que poderá confiar assim de que terá todo apoio da diretoria do Bangu em tôdas as suas decisões futuras.

Entrega do . . .

(Conclusão da página 9)

sem prejuízo de qualquer ação administrativa ou judiciária decorrente dos inquéritos instaurados ou futuros. O art. 10.º determina a inclusão no Orçamento, anualmente, da verba de vinte milhões de cruzeiros para a amortização da dívida para com o Banco da Prefeitura. O último artigo manda que a Prefeitura mantenha um fiscal permanente, anualmente renovado, para vigiar e assegurar o cumprimento do contrato.

Ciência ao . . .

(Conclusão da 6.ª página)

das idéias emitidas por Darwin, ainda se mantêm frente a frente empenhadas na resolução do problema.

CONQUANTO a Evolução seja hoje um fato e não uma hipótese, realizada de aceita sem contestação por todos os biologistas competentes, manda a verdade que se diga ainda subsistirem dúvidas no que tange ao mecanismo da mesma, pois não se deve confundir evolução com transformação, isto porque se a primeira se impôs, mercê de sua evidência insofismável, a segunda, teoria que pretende explicar o mecanismo através do qual se teria dado a Evolução, portanto coisa bastante diferente, continua a ser motivo de controvérsia.

Pequenas Notícias

(Conclusão da página 9)

espôsa, correndo tôdas as despesas de viagem, estada e salários a cargo do empresário, até 30 de outubro, quando terminará o prazo estipulado pelo Vasco da Gama para liberação de Parodi.

O empresário Boghossian, mostrou-se, também, interessado no concurso do jogador Vadinho. O clube cruzmaltino não criou obstáculos a uma possível negociação de mais êsse elemento, que está, inclusive, autorizado a seguir também para a Europa, com o agente comercial.

♦

O empresário José da Gama, por sua vez, conseguir do Vasco da Gama as mesmas condições dadas pelo clube ao seu colega Boghossian, para tratar da venda do passe do ponteiro Dejair, na Europa, além de autorização para negócio idêntico, com o arqueiro Hélio. Êste, porém, sabe será vendido aqui mesmo no Brasil e, provàvelmente, a um clube de São Paulo.

♦

O ponteiro Ferreira, do América, deverá retirar hoje o aparelho de gêsso do pé, que já se encontra restabelecido da contusão sofrida. Leônidas e Romeiro, por sua vez, após terem obtido alta do Departamento Médico, ontem, na mesma data retornaram aos exercícios individuais, de modo a se porem em forma para os próximos compromissos do clube rubro.

♦

Orlando, que recentemente se incorporou ao plantel do Canto do Rio, depois de ter o contrato rescindido com o clube fluminense, está dependendo apenas da chegada do seu atestado liberatório para atuar em mais um compromisso oficial.

♦

Será novamente na manhã de domingo o encontro entre a Portuguêsa e Madureira. Esta antecipação da partida depende do parecer do técnico do grêmio de Teixeira de Castro, que ontem se manifestou a favor da medida.

♦

O médico Elcio, do C. do Rio, verificou que o Flamengo, sábado à noite, sofreu ruptura parcial do menisco esquerdo, devendo, por isso, colocar hoje um aparelho de gêsso no joelho atingido e assim permanecer durante 20 dias, no mínimo.

♦

O Tribunal de Penas da FMF deverá julgar, em sua sessão de amanhã, às 19 e 30 horas, os seguintes jogadores: Pacheco, Mauro e Edson, do Bonsucesso, por jôgo violento; Didi, Olaria, atitude inconveniente; Barbosa e José, do Olaria, jôgo violento; Chico, Flamengo, agressão; Adésio, Duque e Lafaiete, do C. do Rio, por atitude inconveniente; Vavá, do Vasco, jôgo violento.

Os clubes América, Vasco e C. do Rio serão julgados por jôgo violento.

♦

O Botafogo jogará no próximo dia 28 na cidade de Barbacena, contra o Olímpico, local, na inauguração do estádio daquele clube em disputa da «Taça Paulo Afredo».

BANCO DO COMÉRCIO DO CAFÉ

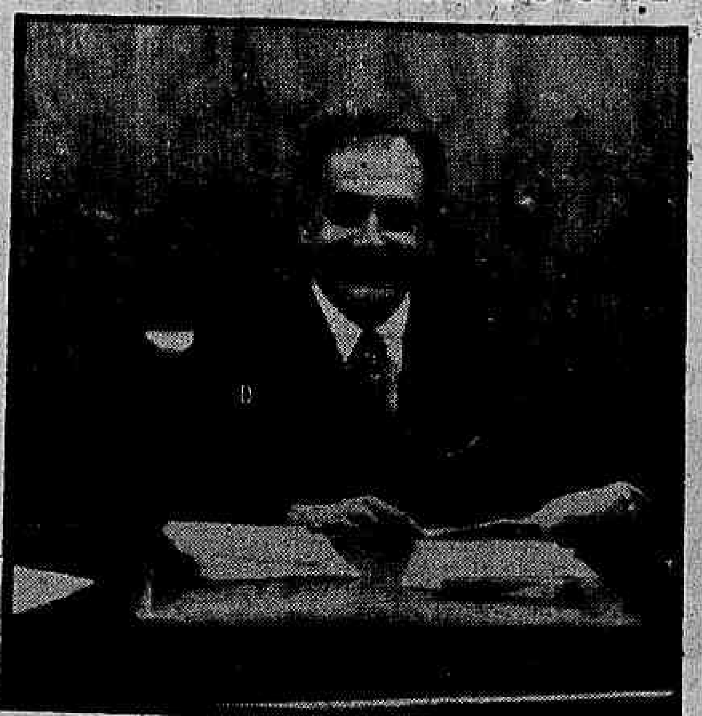

O Banco do Comércio do Café inaugurou na Rua da Quitanda, 191, a sua nova sede, tôda ela decorada com motivos modernos e cuja solenidade de instalação foi acontecimento social nos meios bancários cariocas. — A foto acima, é do sr. Amador Craverio, diretor-gerente do Banco do Comércio do Café, que formando uma equipe bem treinada no seu estabelecimento conseguiu realizar o novo empreendimento

Onde comer bem!

"CANTINA VENEZIANA"
Rua Siqueira Campos, 18
COZINHA TÍPICA ITALIANA E BRASILEIRA
SOB NOVA DIREÇÃO

"BAR-BIRUTA"
Rua Barata Ribeiro, 625
Aberto durante a noite tôda
DEPOIS DO TEATRO, CINEMA OU BOITE
VENHA FAZER SUA REFEIÇÃO NO
"BAR-BIRUTA"

CONCLUSÕES DA 1.ª PÁGINA

Também para o Egito, Suez é vida . . .

quente trafegar de soldados conseque alterar.

Nas ruas, encontram-se funcionários da companhia, pilotos inclusive, passeando, conversando, sem deixar perceber por qualquer gesto, que estejam sendo vítimas de coação pelas autoridades egípcias.

COAÇÃO DUVIDOSA

O funcionário da administração do Canal que nos recebe esquiva-se à pergunta sôbre a discutida liberdade dos pilotos, permitindo a suspeita de que essa seja, de algum modo, ameaçada pelo Govêrno. Se a ameaça existe, porém, é apenas uma réplica à outra, feita aos pilotos pelos seus próprios países de origem, quando lhes recomendaram, sob pena de [illegible], que nenhum dêsses pilotos abandonaria, "sponte sua", o que difìcilmente conseguiriam em outra qualquer parte: ganham em média 600 libras mensais (perto de 132 mil cruzeiros), com casa, escolas para os filhos, hospital, tudo de graça, e, mais, preços especiais em quanto prestam serviço.

OFERECIMENTOS EM MASSA

Esta situação explica, também, o grande número de oferecimentos que chove diàriamente sôbre a administração do Canal, de pilotos de tôdas as nacionalidades, desejosos da oportunidade de se emanciparem economicamente.

O nível elevado de salários não se refere só aos pilotos, mas a qualquer dos 927 funcionários (530 estrangeiros) e 5.157 trabalhadores (956 estrangeiros) da companhia que nesse ponto, encontra o seu principal problema, é certo que um têrço da renda do Canal é consumido nas despesas para o seu funcionamento.

A RENDA DE SUEZ

O navio que quiser transitar por Suez terá de pagar 34 piastras (cêrca de 75 cruzeiros) por tonelada de deslocar. Com essa tarifa, o Canal rende anualmente perto de 30 milhões de libras egípcias, equivalentes a 6 bilhões e 600 milhões de cruzeiros.

Esta renda formidável é o principal motivo pelo qual a manutenção [illegible] do canal pelo Egito [illegible] perante o Ocidente é uma questão de sobrevivência para o próprio Egito, no momento em que acaba de iniciar uma tentativa de emancipação econômica [illegible] vá-lo a dar com os camelos na água.

Nacionalização total

A convicção ocidental de que Nasser, transpondo a atual crise, aumentará as tarifas do canal, abalando profundamente a economia ocidental, com o encarecimento tremendo dos produtos vindos do Oriente (o petróleo, sobretudo) [illegible] serenado, vá o Egito conformar-se com os 10 milhões de libras que lucra com o canal.

Mas, por outro lado, a certeza egípcia de que o Ocidente, diante de tal aumento, lançará mão de todos os recursos possíveis para fugir à situação [illegible]

Muller quer ficar rico

Há atualmente, na companhia, 205 pilotos. Dêstes, 27 são novos, 26 são norte-americanos, 56 egípcios, 90 são franceses, 40 ingleses [illegible]

Roteiro do Canal

[illegible]

latismo

Neste intervalo, o comboio, pelo petroleiro "Astrid Elisabeth" [illegible]

dois canhõezinhos indicativos da vigilância egípcia.

Roteiro de Port Said

Terminando o passeio fotográfico, rumamos para Port Said, no Mediterrâneo. São 97 quilômetros de estrada, paralela ao Canal e à estrada de ferro. Do lado do canal, vamos superando ràpidamente os navios do comboio que passaram em Ismailia e dos quais só se vêem os mastros e chaminés cercados de areia, como se nela estivessem enterrados.

Do lado da ferrovia, passam trens carregando tropas, modernos tanques russos e outros equipamentos militares vêm de Port Said e vão para não se sabe onde.

Regresso

O "Astrid Elisabeth", só o alcançamos já à entrada de Port Said, anoitecendo. Uma volta pela cidade tranquila e cosmopolita, uma visita à estátua de Ferdinand de Lesseps e ao ninho de metralhadoras que ela protege, algumas discussões com soldados sôbre fotografias, e estamos de regresso a Ismailia. E' noite, e os cartazes da estrada informam que quem conservar os faróis altos perde sua carteira de motorista. A proibição visa a impedir que os pilotos dos navios confundam as luzes dos carros com as dos navios. Pois é a luz que liga e orienta os barcos, vinda de fortíssimos holofotes postados em suas proas e formando o grande colar que, já agora, avança na direção de Suez, a 13 quilômetros por hora, no vaivém ininterrupto ao longo dos 165 quilômetros do canal, cuja construção custou 120.000 vidas egípcias e cuja posse lança sôbre o povo egípcio a ameaça de um preço ainda maior.

DIÁRIO EDUCACIONAL

"Educar é semear, renovar, vivificar"

Direção dos professôres: J. M. Leite de Vasconcelos, H. Reis e V. Zappi

Livre discussão do comunismo nas escolas americanas

WASHINGTON, 10 (IPS) — O presidente Eisenhower declarou-se, hoje, "confiante" em que a juventude norte-americana saiba discernir entre a verdade da democracia e a falência comunista, consitando os educadores a discutirem livremente a diferença entre as duas doutrinas nas salas de aulas.

O Presidente enviou um telegrama à conferência patrocinada pela Fundação Pró-Ação Religiosa na Ordem Civil e Social e pela Associação Norte Americana de Ciência Política.

O telegrama, endereçado ao dr. Charles W. Lowry, Presidente e Diretor Executivo daquela fundação, diz em parte:

"Ao iniciar-se o ano letivo com o mais elevado número de matrículas em todos os níveis escolares da História dos Estados Unidos, os nossos professôres têm diante de si uma oportunidade sem precedente para lecionar a verdade livremente. A competição pela conquista da mente humana se inicia quando o homem ainda é um estudante. E' quando se deve ensinar aos homens como discernir entre a verdade e a falsidade. Especificamente, é nessa época que êles devem aprender a discriminar entre a forma de vida norte-americana e a forma soviética. Quando tiverem ao seu alcance o conhecimento de todos os fatos, creio que farão a escolha acertada, como tem acontecido durante os últimos 181 anos".

O dr. Lowry declarou aos 100 convidados ao almôço-conferência:

"O acontecimento mais destacado dêste século é a ascenção sensacional e a ameaça contínua do totalitarismo", e lembrou que o comunismo foi precursor dos governos ditatoriais, tendo, contudo, sobrexistido após terem sido derrotadas as outras formas ditatoriais, particularmente na Europa.

"Hoje, em dia, disse o dr. Lowry, êle ameaça conquistar, pelo método da guerra fria, as novas nações livres da Ásia e Oriente Médio, para operar, então, livremente, na África, Europa e Américas.

"Êsse é o plano mestre. Se sair vitorioso — que Deus me perdoe — terá sido em razão da fraqueza da vontade do Ocidente...

"A verdadeira luta da nossa época é moral e espiritual. A batalha se trava na mente humana".

Educação Florestal

Criado o Clube dos Caxinguelês — Providências do Departamento de Educação Complementar da Secretaria de Educação da P.D.F.

A Semana de 14 a 21 de setembro será consagrada às árvores.

No plano de atividades que o DEC elaborou em combinação com os demais departamentos da S. G. E. C. consta a criação, nas escolas da Municipalidade, de clubes cujas finalidades serão as de zelar pelas árvores plantadas e manter acesa a chama de interêsse que visa criar em todos os brasileiros "uma mentalidade florestal", fazendo-os compreender a importância das florestas na vida de todos nós.

CLUBES DOS CAXINGUELÊS

Êstes clubes serão chamados "Clubes dos Caxinguelês".

Querem saber por que?

O Caxinguelê ou esquilo, como muitos preferem foi considerado pela "Campanha de Educação Florestal" do Serviço Florestal do Ministério da Agricultura, como o símbolo do reflorestamento.

É que o caxinguelê tem o hábito de enterrar as sementes para com elas se alimentar e nesse faina diária êle presta um grande benefício, pois ao desenterrá-las deixa sempre algumas por esquecimento ou porque tenha guardado mais do que necessita.

Essas sementes germinam, crescem e se transformam em belas árvores.

Eis porque êle foi considerado o grande reflorestador.

Seja você também um defensor das nossas matas, plantando, protegendo as árvores e ajudando a criar a mentalidade: de que se deve plantar mais, muito mais árvores do que se corta porque delas depende a nossa sobrevivência.

Oportunidade para os artistas novos

Os artistas plásticos, de qualquer escola ou corrente, terão uma atraente oportunidade no "Salão Ferroviário" que o Serviço de Documentação do Ministério da Viação inaugurará no dia 27 dêste, no salão nobre daquele Ministério. Com premiação especial para os trabalhos de pintura, desenho e gravura, o "Salão Ferroviário", de iniciativa do ministro Lúcio Meira, nele não serão, todavia, contemplados os artistas já premiados noutros certames. Constituirá, portanto, uma oportunidade para os novos e experimentados artistas ainda não galardoados.

Os prêmios serão entregues imediatamente após o julgamento pela comissão julgadora, constituída de figuras proeminentes nas artes brasileiras.

Para pintura estão reservados dois prêmios, "Central do Brasil", no valor de 50 mil cruzeiros, e "Rêde Mineira de Viação", no de 30 mil cruzeiros. O desenho vencedor fará jus ao prêmio "Estrada de Ferro Leopoldina", no valor de 20 mil cruzeiros e o de gravura, ao "Estrada de Ferro Santos-Jundiaí", na importância de 20 mil cruzeiros.

A entrega dos trabalhos, que terão as dimensões máximas de 1,00 x 0,80 e em número de dois, por candidato, deverá ser feita até o dia vinte e dois dêste, no Serviço de Documentação do Ministério da Viação, situado no 5.º andar do edifício sede daquele Ministério, na Praça 15 de Novembro.

Ali também, os interessados encontrarão os impressos com o regulamento do salão.

U.D.F. — Ciências Econômicas

NOTA OFICIAL

Fomos procurados por numerosos estudantes funcionários da Comissão Federal de Abastecimento e Preços pedindo-nos fôssemos os porta-vozes, junto ao DASP e ao Exmo. sr. Presidente da República. Desde Janeiro do ano corrente foram iniciados os necessários estudos para a confecção do quadro do funcionalismo daquela Comissão e até hoje, pasmem, não conseguiu o mesmo ser aprovado.

Apesar da boa vontade do DASP a administração atual da COFAP vem pondo obstáculos à aprovação do respectivo quadro do pessoal.

A única exigência feita pelo DASP pedindo as fôlhas de pagamento do mês de junho de todas as COAP ainda não foi cumprida por culpa "única e exclusiva do Chefe do Gabinete da Presidência da COFAP, sr. Ranulfo Cunha França que prendeu as fôlhas chegadas há mais de uma semana em suas gavetas, deixando assim de satisfazer a exigência feita.

E o que é mais grave: Premido por numerosos funcionários aquele Chefe da COFAP declara: o "DASP nada tem a ver com a aprovação do referido quadro", o que evidentemente não corresponde à verdade, sabido que aquêle órgão é o único competente para a aprovação de quadros do funcionalismo.

Aqui fica o apêlo desesperado dos "400" estudantes funcionários da COFAP, que até hoje continuam a receber vencimentos de fome.

Ass. G. Machado — Presidente do DA.

Entrevista do Secretário da Educação

No próximo domingo publicaremos a entrevista do exmo. sr. Secretário de Educação e Cultura da P.D.F., dr. Benjamin Albagli, à nossa redatora educacional, professora H. Reis, sôbre a Campanha de Educação Florestal, que será lançada em todo o território nacional no dia 21 de setembro.

Curso de Organização e Planejamento de Verbas

A Associação Cristã de Moços com o objetivo de contribuir para que a formação técnica dos homens de negócios do Rio de Janeiro seja cada vez mais aprimorada, apresentará a partir do dia 18 do corrente, um curso de Organização e Planejamento de vendas.

Para ministrar as aulas foi convidado o professor Fábio O. de Almeida, que além de sua experiência comprovada em todos os assuntos relacionados com organização de Públicas, teve o ensejo de atualizar seus conhecimentos na Universidade de Columbia.

O Curso em apreço, constará de 20 aulas práticas durante as quais serão abordadas e apresentadas soluções eficiente para os problemas, de Fabricação, Distribuição, Promoção, Publicidade, Relações Públicas e Vendas.

A fim de facilitar frequência normal a todos os interessados, o curso se realizará às têrças e quintas-feiras, das 18,15 à 19,15 horas no salão de Conferências da Associação Cristã de Moços, na Rua da Lapa, 40. Maiores informações e programa do curso poderão ser obtidas na Secretaria da Associação ou pelo telefone 22.9860.

Manuscritos preciosos

CIDADE DO VATICANO (AFP) — Mais de 600 mil manuscritos da Biblioteca do Vaticano foram reproduzidos em microfilme. Restam ainda mais de mil manuscritos para fotografar. Terminado o trabalho, sete milhões de fotografias serão postas à disposição dos estudantes e eruditos, na Biblioteca Pio XII, da Universidade de São Luis do Missouri. As despesas são cobertas pela "Fundação dos Cavaleiros de Colombo", para a conservação dos documentos históricos da Biblioteca do Vaticano.

Concurso "Carta a Meu Pai"

Maria Cristina Coimbra

Colégio Metropolitano
3º prêmio da 3a. série (1º ciclo)

Rio de Janeiro, 12 de agôsto de 1956.

Papaizinho.

Quisera que nesta data comemorativa aos nossos queridos papais, pudesses estar presente, para compartilhar da alegria de todos os filhos que carinhosamente os felicitam.

Sei, porém, que é impossível, pois há muito já saiste dêste mundo, onde as crianças alegres e felizes saudam seus adorados papaizinhos. Mas nem por isso deixo de estar contente, porque, de onde eu me encontro, peço fervorosamente a Deus para que, de onde estás, aí em cima, possas, como os outros, participar da alegria que foi feita em tua honra.

Sinto que, de onde estás, velas por mim, dando-me ânimo e alegria de viver, a fim de, com os nossos, adorar-te silenciosamente, sinto amar-te como se estivesses aqui presente.

Eu, ainda hoje, guardo no coração a tua verdadeira imagem tão querida.

Feliz o bom filho que pode contente sentir as carícias de seu pai!

Por isso, não há nada mais pungente que o desamparo paterno, nada mais duro do que as provações da orfandade.

Haverá infortúnio maior, perda mais dolorosa na idade da inocência?

Desejando a Paz e a Felicidade que mereces e sabendo poder receber tua bênção, saudosamente digo-te adeus.

MARIA CRISTINA

U.D.F. — Direito

BAILE DA CHAVE — A presidência do Centro Acadêmico está programando a realização de várias festividades para comemorar a entrega pelo 5.º ano da chave simbólica de nossa Faculdade a um representante do 4.º ano, cerimônia que, anualmente, se repete. Êste ano, essa tradicional solenidade será seguida de um animado baile oferecido aos bacharelandos de 1956 pela atual Comissão Executiva do CALC. A Secretaria de Imprensa dará, oportunamente, detalhes dessa festa a ser realizada durante a segunda quinzena de outubro próximo.

CONSELHO DE REPRESENTANTES — Deverá reunir-se na próxima sexta-feira, sob a presidência do colega Nelson Trad, o Conselho de Representantes, a fim de tratar de assuntos de interêsse do corpo discente.

PROF. ROBERTO LYRA — Procedente da Europa, onde esteve em visita a vários países, chegou, ontem, a bordo do navio "Lavoisier", o prof. Roberto Lyra, 1.º Subprocurador do DF e catedrático de Direito Penal de nossa Faculdade, que se fazia acompanhar de sua senhora. Além de pessoas de sua família, colegas e amigos, uma grande representação de alunos de nossa Faculdade foi esperar o eminente mestre, apresentando-lhe os votos de boas vindas.

CARTÃO PARA O RESTAURANTE — O colega secretário de Assistência avisa, por nosso intermédio, que todos os demais colegas que fizeram inscrição para obter cartões do Restaurante Central dos Estudantes, na Ponta do Calabouço, poderão procurar o colega Wilson para a indispensável entrevista, diàriamente, na Secretaria da UME. Horário: 14 hs. exceto sábados e domingos.

REUNIÃO DA A.L.U. — O Presidente do Conselho da Aliança Liberal Universitária (ALU), bacharelando Paulo Nimer, convida os colegas, correligionários e simpatizantes do aguerrido partido majoritário para uma reunião, quinta-feira, 13, às 21,30 hs., na sala do DCE, da UB (UME) — Praia do Flamengo, a fim de tratar de diversos assuntos de interêsse da vitoriosa agremiação partidária, inclusive da fixação da data de sua próxima convenção para escolha dos candidatos aos postos eletivos do CALC.

Técnicos brasileiros vão especializar-se na Inglaterra

O British Council informa que foram concedidas as seguintes Bôlsas de Estudo para o período de 1956/57.

Dr. Octavio Baracchini, bacteriologista, para desenvolver pesquisas bacteriológicas, virológicas e química bacteriológica com o professor H. B. Maitland da London School of Hygiene and Tropical Medicine;

Sr. Fernando de Sousa Barros, físico, para desenvolver pesquisas em câmara de Wilson sôbre mesons e hyperons pesados com o professor sr. Devons da University of Manchester.

Sr. José Machado, engenheiro civil, para estudar mecânicas do solo com o professor A. W. Skempton do Imperial College of Science and Tecnology, de Londres.

Sr. Lindolpho Pessoa da Cruz Marques, engenheiro de Aguas e Esgotos para seguir um curso de Engenharia especializada no Royal Technical College de Londres.

Srta. Margarida Julieta Rosa Taranto, professôra de inglês do Colégio Estadual Presidente Roosevelt, de São Paulo, para estudar o ensino do Inglês como idioma estrangeiro no Institute of Education, de Londres.

Dr. Dárdano de Andrade Lima, agrônomo, para estudar a flora neo-tropical no Royal Botanic Gardens, Kew.

Os cinco primeiros bolsistas embarcarão pelo "Andes", saindo de Santos ontem (do Rio hoje) enquanto que o dr. Lima viajará no fim dêste ano. Todos os bolsistas têm direito à Bolsas integrais, incluindo as passagens, com exceção dos srs. Barros e Machado que terão suas despesas de viagem pagas pela CAPES, departamento competente do Ministério da Educação do Brasil.

Conclusões da 12.ª página

Duzentas . . .

crianças um professor de ilusionismo (Dulcelino França Monteiro) para os autênticos números de mágica, executados com perfeição por duas crianças de 4 e 7 anos na peça Narizinho.

Possui ainda a Hora da Criança assistências médica e jurídica, respectivamente prestadas pelos srs. Emilio Maltez Alves e Virgilio Mota Leal.

A absoluta necessidade da construção do teatro-sede para as crianças da Bahia, concentrada no Estado através uma campanha de que o povo participa empenhadamente, e pretendendo conquistar com seu apêlo o apoio de tôdas as camadas sociais do país, está sendo evidenciada face à solidariedade que se presta à Hora da Criança e ao vulto e importância da obra de educação artística da infância na Bahia.

Propõe a . . .

No próximo dia 14 (depois de amanhã), a UNSP promoverá no auditório da ABI uma assembléia de massa, com o objetivo de deliberar sôbre as medidas que deverão ser adotadas para o prosseguimento e intensificação da campanha.

NO CATETE

Os dirigentes da UNSP encaminharam, ontem, ao Presidente da República seu memorial. Na ausência do sr. Juscelino Kubitschek foram recebidos pelo sr. Jossué Montelo, subchefe da Casa Civil, que se comprometeu a transmitir ao Presidente da República tôdas as reivindicações que lhes foram formuladas pelos representantes do funcionalismo público.

Relator deferiu...

tado de São Paulo", a fim de assegurarem o seu direito de livres edição e circulação.

A medida foi concedida, sem embargo de censura prévia, respondendo os interessados, na forma da lei, pelos excessos que cometerem.

Acertada . . .

A respeito dos rumores sôbre reforma do Ministério o sr. Vieira de Melo disse ter tomado conhecimento deles exclusivamente pelos jornais.

Esclarecimento de Moura Andrade

O senador Auro de Moura Andrade, por seu turno, distribuiu nota esclarecendo o ponto de vista que expôs na reunião de líderes realizada no Catete para tratar da lei de imprensa. Declara o senador Moura Andrade que não apresentou nenhum trabalho merecedor de citação, limitando-se a formular, por escrito, um roteiro para o raciocínio de uma lei de imprensa legítima, ante as concepções de liberdade do sistema constitucional vigente.

Baseou-se, para isso, nos seguintes princípios fundamentais: 1.º — Declarar os direitos da imprensa; 2.º — Regular e assegurar o seu exercício; 3.º — Definir os seus crimes; 4.º — Definir os crimes de abuso da autoridade.

Norma compatível

Prossegue o senador Moura Andrade:

"Desses princípios fiui a ementa de uma norma compatível com a Constituição e adequada às nobres finalidades que deve ter em vista. Tendo assim enunciado o assunto, passei em seguida à dedução legal, opinando que uma Lei de Imprensa deveria: 1.º — Declarar os direitos; 2.º — Assegurar o seu exercício; 3.º — Condicioná-los na justa relação dos deveres decorrentes; 4.º — Definir os crimes segundo a hierarquia de sua gravidade e em função, principalmente, do bem tutelado; 5.º — Individualizar a responsabilidade; 6.º — estabelecer as penas; 7.º — Prover quanto ao método processual; 8.º — Definir a competência judiciária e dar os limites de ação das autoridades; 9.º — Estabelecer os casos de abuso ou de excesso da autoridade; 10.º — Fixar a responsabilidade das autoridades e estabelecer as penas a que ficam sujeitas em tais casos".

A codificação

"Tendo oferecido meu ponto de vista, assim esquematizado, entendi mais que a lei deveria codificar as existentes, de maneira a estabelecer-se a "carta da imprensa", que estruture e fundamente a liberdade em que deve viver e o uso que dessa liberdade e direitos da Nação, em cujo nome são exercidas todas as prerrogativas constitucionais. Não me cabia, como é óbvio participar da feitura do anteprojeto, entregue à elaboração do sr. Ministro Nereu Ramos. Opinei, pois, visando apenas ao aperfeiçoamento da tumultuária legislação que rege a matéria e para externar a minha concepção sôbre uma lei dessa natureza. O sr. Presidente da República passou às mãos do sr. Ministro da Justiça o breve roteiro. Ignoro, porém, se minha modesta contribuição foi aproveitada, ou aceita.

Praça nova na Quitanda

O terreno situado na esquina das ruas da Quitanda e São José foi ontem desapropriado por decreto do prefeito Negrão de Lima, para que, no local, seja construída uma praça, em seguida ao alargamento da área para trânsito de veículos.

A desapropriação foi decidida em vista da interpelação judicial para paralisação das obras que ali eram realizadas pela municipalidade, interpelação resultante de recurso interposto pelo proprietário do terreno, que se julgou atingido.

A desapropriação

A decisão de desapropriar a área foi tomada pelo sr. Negrão de Lima durante reunião que manteve, em seu gabinete, com os secretários de Finanças e Viação, diretores dos departamentos de Obras e Urbanismo, e superintendente do Financiamento Urbanístico.

Durante essa reunião, foi considerado o projeto urbanístico aprovado pela administração anterior para aproveitamento daquela área, com a utilização total dos terrenos existentes entre a Avenida Erasmo Braga e Ruas da Quitanda e São José.

Os serviços naquela área já estavam sendo realizados quando foram embargados pela interpelação judicial. A Prefeitura, então, decidiu suspender as obras. Com a desapropriação, no entanto, os trabalhos serão reiniciados, devendo sua conclusão ocorrer pròximamente. Nêsse sentido, aliás, já foram arrancados os anúncios que estavam presos, a título precário, no alinhamento da Rua da Quitanda.

Curso de Admissão ao Colégio Naval

Entre 1.º de outubro e 10 de novembro, estarão abertas as inscrições para o Concurso de Admissão ao Colégio Naval. O Departamento de Instrução da Diretoria do Pessoal da Marinha, no 4.º pavimento do edifício do Ministério da Marinha, está distribuindo, aos interessados, folheto com as Instruções para o referido Concurso, entre 12,00 e 17,00 horas, nos dias úteis, e de 9,00 às 11,00 horas, aos sábados.

PÉROLAS CULTIVADAS LEGÍTIMAS
Colares de pérolas e pérolas soltas grande sortimento, importação direta a preços baratos.
Av. RIO BRANCO, 173, 4.º andar

Conferência do prof. Deffontaines na Faculdade de Filosofia (UDF)

O prof. Pierre Deffontaines realizará na Faculdade de Filosofia, Ciências e Letras da UDF duas conferências sôbre «O Mediterrâneo Europeu» e o «Mediterrâneo Americano» obedecendo ao seguinte horário:

Dia 14 — 18 hs. — O Mediterrâneo Europeu.

Dia 18 — 18 hs. — O Mediterrâneo Americano.

Serão fornecidos certificados de frequência aos que assistirem as duas conferências do famoso geógrafo francês.

EDITAL

INSTITUTO DE APOSENTADORIA E PENSÕES DOS MARÍTIMOS

O Instituto de Aposentadoria e Pensões dos Marítimos, pelo presente edital, notifica a "EMPRÊSA LUIZ CAMPOS FILHO & CIA." seus herdeiros ou sucessores, para comparecer a sua sede (Departamento de Arrecadação) na Av. Venezuela n. 134 — 7.º andar, a fim de proceder ao recolhimento dos seus débitos, sob pena de cobrança judicial.

MANOELITO P. CAVALCANTE
Diretor do D. Ar.

ANO XXIX — RIO DE JANEIRO, QUARTA-FEIRA, 12 DE SETEMBRO DE 1956 — N. 8.640

Diario Carioca

☆ Fundador: J. E. DE MACEDO SOARES ☆

VÃO OS MARÍTIMOS EXAMINAR LUCROS

Patrões darão aumento caso haja lucro

Uma comissão mista de dirigentes sindicais e representantes patronais, com o objetivo de evitar a greve geral dos marítimos, marcada para o dia 21, vai examinar nas escritas das emprêsas de navegação marítima a incidência de lucros excessivos e se êstes forem frequentes e vultosos estudar a possibilidade de ser concedida a equiparação salarial reivindicada pelos empregados, segundo ficou decidido, ontem, durante a mesa-redonda realizada no Departamento Nacional do Trabalho.

Para demonstrarem às autoridades a disposição em que se encontram para conquistar suas reivindicações, os trabalhadores efetuarão amanhã uma concentração, nas escadarias do Ministério do Trabalho, onde declararão que a recente elevação de tarifas foi suficiente para fazer face às suas pretensões.

REUNIÃO

A comissão encarregada de verificar as disponibilidades das emprêsas efetuará amanhã sua primeira reunião, ocasião em que os dirigentes dos sindicatos marítimos sondarão as pretensões dos empregadores.

Se os dirigentes sindicais verificarem que os empregadores não estão dispostos a cumprir as promessas feitas, denunciarão o fato às suas classes; durante a concentração que será realizada às 17 horas nas escadarias do Ministério do Trabalho.

ASSINADO

Ontem, durante a mesa-redonda efetuada no Departamento Nacional do Trabalho, os dirigentes sindicais e representantes patronais assinaram um compromisso de participar da comissão que fará o levantamento das possibilidades financeiras das empresas. Os empregadores comprometeram-se a facilitar o trabalho da comissão e os dirigentes sindicais a concordar em reduzir a melhoria salarial que reivindicam, desde que fique provada a incapacidade das empresas.

Greve geral marcam estudantes para o dia 18

Uma greve geral dos estudantes, com a possível participação dos comerciários e de operários industriais, foi marcada, às últimas horas de ontem, pelo Conselho da União Metropolitana dos Estudantes para o próximo dia 18 (aniversário da Constituição) em protesto contra a nova Lei de Imprensa, e ainda em cumprimento a uma decisão tomada durante a greve dos bondes, segundo a qual os colégios não funcionariam uma vez por mês até a conclusão do inquérito instaurado na ocasião e o decréscimo do custo de vida.

O Sindicato dos Metalúrgicos já se prontificou a entrar em entendimento com diversos outros sindicatos operários no sentido da completa adesão da classe à greve estudantil.

COMÉRCIO FECHADO

Tão logo decidiram a realização da greve, os estudantes estabeleceram o plano para o entendimento com tôdas as classes de possível adesão à sua greve. Assim, entrarão em contato com o Sindicato dos Lojistas, solicitando o fechamento de todo o comércio do Rio de Janeiro no dia 18, o mesmo fazendo em relação a diversos outros sindicatos patronais.

Na sexta-feira, à noite, diversos sindicatos de classes reunir-se-ão para estabelecer inicialmente, a paralisação de todo o trabalho às 16 horas do dia 18. Posteriormente, e conforme as decisões patronais, será estudada uma nova fórmula de adesão aos grevistas.

Diz Grace: cinema acabou para mim

NOVA YORK, 11 (AFP-D.C.) — "Minha carreira de atriz cinematográfica está definitivamente encerrada e nem mesmo irei à Califórnia durante esta viagem" — esta a revelação que a hoje princesa Grace Kelly fêz logo após seu desembarque em Nova York, dizimando de uma vêz com as esperanças que pudessem restar aos fãs mais inconsoláveis.

Enquanto a princesa, sorridente, falava aos jornalistas, o príncipe Rainier III limitou-se a informar: "Viagem estritamente privada". O casal chegará, hoje, pela manhã, à bordo do transatlântico "United States".

Comissão para favelas

O prefeito assinou portaria designando o engenheiro Stelio Emanuel de Alencar Roxo, a sra. Maria Luiza Moniz de Aragão, Augusto Luiz Duprat, o médico Luiz Campos Melo e o sr. Centidumar Gomes Leal para comporem o Conselho Técnico do Serviço Especial de Recuperação de Favelas e Habitações Anti-Higiênicas. Em outro o ato, o prefeito designou o engenheiro Ivo Magalhães para exercer as funções de Coordenador do Serviço Especial de Recuperação de Favelas e Habitações Anti-Higiênicas.

Dia 24 funcionalismo receberá

O pagamento ao funcionalismo público, referente ao mês de setembro presente, será iniciado no próximo dia 24, que será pago nos locais de hábito, uma vez que ainda continua em estudos a proposta do DASP no sentido da descentralização dos pagamentos, o que resultará no recebimento, pelo funcionário, em sua própria repartição.

PLANO DE CLASSIFICAÇÃO

A comissão de funcionários públicos quando transmitia na redação do DC a decisão da UNSP assumida hoje no sentido de transmitir ao Presidente da República seu desejo de que seja agora aprovado o plano de classificação, embora o pagamento correspondente à sua efetivação venha a ser feito sòmente em julho de 1057

Propõe a UNSP a JK aprovar agora a Classificação

Propondo a aprovação imediata do Plano de Classificação (embora concordem em que o aumento dos vencimentos tenha vigência sòmente a partir de 1.º de julho de 1957), os dirigentes da União Nacional dos Servidores encaminharam, ontem, ao Presidente da República um memorial em que solicitam que não seja encaminhada ao Congresso Nacional a devida mensagem presidencial.

De acôrdo com a lei que recentemente concedeu aumento de vencimento aos funcionários públicos federais, termina hoje o prazo em que o Govêrno se comprometeu a aprovar o Plano de Classificação.

CAMPANHA

A União Nacional dos Servidores, sentindo a necessidade de demonstrar a disposição da classe de obter a imediata classificação dos cargos, desenvolverá intensa campanha, a fim de que o Plano seja imediatamente aprovado.

(Conclui na 11ª pag.)

Inscrição para E. Naval

Sòmente menores de 20 e 21 anos poderão fazer inscrição (até 30 de junho de 1957) nos Concursos de Admissão para o Corpo da Armada e de Fuzileiros Navais e Intendentes da Marinha, respectivamente, segundo instruções baixadas pela Escola Naval.

As inscrições estarão abertas de 1º a 31 de outubro próximo, simultâneamente no Rio de Janeiro e nas cidades de Belém, Fortaleza, Recife, Salvador, São Paulo, Florianópolis, Pôrto Alegre e Ladário, e os exames de conhecimentos versarão sôbre pontos do mesmo programa do último concurso.

Instruções

As instruções sôbre os pontos de Português, Aritmética, Algebra, Geometria, Trigonometria, Física e Química e outros detalhes serão fornecidas dentro de poucos dias, na Secretaria da Escola Naval e nas sedes dos Comandos de Distrito Navais ou Capitanias dos Pôrtos, nos Estados.

TEATRO-MIRINS

O prof. Adroaldo Ribeiro da Costa, abraça duas das "estrêlas" principais de sua Companhia

Carro para deputados: aprovado

O processo de importação, pela Câmara dos Deputados, de automóveis no valor de 34.872.12 dólares, e de máquinas de escrever no valor de 3,537,50 dólares, com a conversão oficial, recebeu ontem parecer favorável do Ministro da Fazenda, deputado José Maria Alkimim.

A MISS DO SANATÓRIO

Um concurso que se propõe a eleger a mais bela entre oito jovens afetadas do pulmão, internadas no conjunto sanatorial de Curicica e que vem contando com o incentivo do Ministro da Saúde (e agora a cobertura, para efeito de divulgação, do DIARIO CAIROCA) começou a despertar o interêsse de todo o pessoal permanente do Hospital, bem como da administração, de vez que, atingindo agora o Concurso Miss Simpatia a sua fase aguda, a exemplo do que ocorre nos anos anteriores, os cabos eleitorais empenham-se em eleger a sua preferida dentro de padrões estéticos específicos que deverão prevalecer na festa de coroação do dia 13 de outubro

Estudantes fizeram comício sôbre silêncio à imprensa

Silenciosos e munidos de diferentes faixas e cartazes com dizeres alusivos à campanha contra o cerceamento à liberdade de imprensa os estudantes superiores da Capital da República concentraram-se ontem em frente à Câmara dos Deputados.

Os universitários se deslocaram das Faculdades Nacionais de Engenharia, Filosofia e Direito, reunindo-se em frente ao Teatro Municipal, para então se dirigirem ao Palácio Tiradentes, onde fizeram uso da palavra vários deputados e líderes estudantis, seguindo depois a caravana para as escadarias da Câmara dos Vereadores, onde novos oradores se manifestaram.

OS DÍSTICOS

Os cartazes aludiam principalmente à liberdade de imprensa, lendo-se dentre outros "slogans": "Rôlha nos preços, não na Imprensa", "Liberdade de Imprensa significa Democracia" e "Queremos Liberdade para lutar contra a Carestia".

ORADORES

Dentre os oradores deputados, destacaram-se os srs. Ernani Sátiro e Manoel Neves; de estudantes falaram José Assad presidente da U. M. E., Nelson Tradd, presidente do CALC, Carlos Noel, da UNE, Deodato Costa, Nilton Maia, pela AMES, Leôncio de Aguiar, pelo CACO e outros.

NOTA DA POLÍCIA

A propósito e antes da realização da chamada Passeata do Silêncio, promovida pelas entidades estudantis, o Chefe de Polícia fêz distribuir a seguinte proclamação:

"O futuro da Pátria, entre os povos modernos e civilizados, depende em primeiro lugar de sua mocidade universitária".

Devendo realizar-se hoje a anunciada marcha do silêncio, com franco beneplácito do Govêrno, lembro aos meus diletos amigos estudantes de tôdas as classes o pensamento acima citado, emitido pelo Santo Padre, no sentido de que não permitam que elementos estranhos, minados pela ideologia subversiva, consigam infiltrar-se em vosso meio, preguem a demagogia, ofendam a dignidade do regime e as autoridades constituídas do país, nem tampouco se entreguem aos processos escusos, de depredação, destruição e anarquia.

A Polícia está atenta, não deseja outra coisa senão o respeito à ordem e à tranquilidade públicas, inspirando-se para isso nos princípios superiores da razão e da justiça. Viva o Brasil! General Maggessi".

Duzentas crianças esperam do país seu teatro na Bahia

Cêrca de duzentas crianças — entre 3 e 11 anos de idade em maioria — compõem o único elenco fixo de teatro na Bahia supervisionado e dirigido pelo professor Adroaldo Ribeiro da Costa (da Universidade local) que há 13 anos se empenha dedicadamente em criar na infância de Salvador inclinações e gôsto pela arte cênica.

Apesar de haver no seu teatro um objetivo principalmente pedagógico o professor Adroaldo Costa dará início, agora, a uma campanha de repercussão nacional para recolher o amparo necessário à construção de uma sede própria onde funcionarão o teatro e uma escola dramática para a representação e ensino específicos dos atores-crianças.

NIEMEYER CONSTRUIRÁ

A campanha pelo Teatro-sede, cuja projeção será entregue a Oscar Niemeyer já recebeu nesta fase preliminar, e no âmbito estadual, numerosas doações e o apoio de subvenções oficiais, havendo o prefeito de Salvador doado o terreno onde será erguido a futura sala de espetáculos das crianças estudantes da cidade..

34 representações

Das quatro peças já encenadas — das quais as que alcançaram maior popularidade foram Narizinho e Monetinho — algumas, como a primeira, já atingiram a 34 representações numa adaptação da obra de Monteiro Lobato a uma opereta, com 25 músicas a que não faltam o "ballet" a pantomima compenetradamente interpretada pelos minúsculos atores da Hora da Criança.

Ilusionismo

Com sessenta e uma pessoas integrande a assistência técnica ao elenco mirim distribuidas entre desde a Direção Geral até a gerência e colaboradores, com funções específicas de orientadores de Danças e Movimentos (Professôra Lucia Franco Maltez) Orquestrações e regência (maestro Agenor Gomes), guarda-roupa, contra-regra e serviços de carpintaria etc., possui o teatro de

(Conclui na 11ª pag.)

As crianças sabem compenetradamente fazer a sua opereta

Não foram patrões pela 4a. vez discutir o mínimo insalubre

Pela quarta vez, em pouco mais de um mês, deixou de reunir-se a Comissão de Salário-mínimo, por não ter comparecido a delegação patronal. Agindo dessa forma, a representação dos empregadores deixa sem solução o caso dos salários em zonas insalubres, motivo das convocações sucessivas daquela Comissão.

Por outro lado, a delegação dos empregados tem comparecido coesa e já tem pronto os estudos sôbre a questão, propondo a fixação de 50% sôbre os salários em vigor como margem em função da insalubridade reconhecida. A definição desta e sua regularização posterior competirão às autoridades sanitárias do Ministério do Trabalho (Divisão de Higiene do D.N.T.).

PROTESTAM OS MARÍTIMOS

O capitão Angelo Manzella, representante dos marítimos, em nome da delegação de empregados, lavrou veemente protesto contra o procedimento da bancada empregadora que, pela quarta vez, prima pela ausência integral dos seus membros. Nêsse sentido, pediu providências ao presidente da Comissão, sr. Luis Correia, que prometeu atender na forma da lei.

Cosme e Damião distribuirão doces no dia dos santos

A Polícia Militar acordará a cidade às 6 horas da manhã do dia 27 de setembro com uma salva de fogos de artifício e com suas bandas de música em passeata por diversos bairros para comemorar a data de São Cosme e São Damião que decidiu incorporar a seu calendário ratificando a denominação popular que foi dada aos soldados que, em dupla, policiam a cidade.

A 9 horas, será celebrada, por D. Helder Câmara, uma missa campal no Campo de Santana, prevendo a PM a presença de autoridades, civis e militares, comerciantes, industriais, da imprensa falada e escrita e até da "imprensa animada".

DOCES DEPOIS DA REZA

Meia hora antes da celebração da Missa reunir-se-ão no Campo de Santana os caminhões da PM e das diversas firmas colaboradoras das festividades, conduzindo dôces que, após a missa, serão distribuidos pela cidade, sob a guarda dos Cosme e Damião.

Para às 15 horas o programa prevê: "Transporte Motorizado da Imagem de S. COSME e S. DAMIÃO do QG da PMDF, na Rua Evaristo da eViga, 78 para o 6.º BI, onde será feita a entrega da mesma pelo Capelão da Polícia Militar, padre Wander Tavares, para alí permanecer durante o espaço de 1 (um) ano.

Acompanharão o transporte da imagem, os motoristas de autos-particulares de praça e de lotações, prèviamente convidados para êsse fim, bem como ônibus escolares".

Finalmente, conforme o programa, as 21 horas "o muito obrigado" da PM aos colaboradores.

Greve em Sumatra

DJAKARTA, 11 (F.P.) — Quarenta mil operários filiados a três sindicatos não comunistas iniciaram ontem uma greve geral em tôdas as plantações de borracha da sociedade "Avros", na parte setentrional de Sumatra, — anuncia-se nesta capital. Essa greve, que será mantida até o dia 15 do corrente, está ligada às reivindicações dos trabalhadores que reclamam bonus